



Fondazione "Opera Santi Medici Cosma e Damiano - Bitonto - ONLUS"



2009

BILANCIO CONSUNTIVO

RELAZIONE DI MISSIONE

*Per «civilizzare l'economia».
Non c'è futuro senza solidarietà*



SOMMARIO

0. Lettera del Presidente della Fondazione

1. Stato Patrimoniale 2009

2. Rendiconto Gestionale a proventi e oneri 2009

3. Nota Integrativa

4. Relazione di Missione

4.1 Alcuni Fotogrammi del 2009

4.2 Servizi e linee di intervento 2009: la Fondazione in cifre

4.2.1 Area Socio-Sanitaria

- ❖L' Hospice "Aurelio Marena" - Centro di Cure Palliative e l'Assistenza Domiciliare Oncologica*

4.2.2 Area Socio-Assistenziale-Culturale

- ❖La Casa Alloggio "Raggio di Sole"*
- ❖La Casa di Accoglienza "Xenia"*
- ❖La Mensa dei poveri e Pronto Intervento Sociale*
- ❖L'Unità di Strada "Volte d'Ebano"*
- ❖L'Ambulatorio*
- ❖Il Centro d'Ascolto*
- ❖Il Centro Sportivo Pastorale e Sostegno scolastico*
- ❖L'Auditorium e Sala Polifunzionale*
- ❖La Formazione e Progettazione*
- ❖Il Premio Nazionale Santi Medici*
- ❖Il Servizio Civile Volontario*

4.3 Il Profilo

4.3.1 La Governance

4.3.2 Le Persone

4.3.3.Gli Stakeholder

4.4 Rassegna Stampa

4.5 Obiettivi 2010

4.6 Conclusioni

Appendice: Relazione del Collegio dei Revisori dei Conti



0. LETTERA DEL PRESIDENTE DELLA FONDAZIONE

Per «civilizzare l'economia». Non c'è futuro senza solidarietà

«Tutti i problemi della tecnica e dell'economia debbono essere formulati in funzione di una concezione generale circa le migliori condizioni possibili del lavoro.

Una tale concezione generale è la norma prima: tutta la società deve essere anzitutto costituita in modo che il lavoro non tenda a degradare coloro che lo compiono. Non basta voler evitare le loro sofferenze, bisognerebbe volere la loro gioia»

(S. Weil, La condizione operaia)

Nel presentare questo documento che fotografa puntualmente il bilancio dell'anno 2009 appena trascorso, esorto quanti operano a vario titolo nella Fondazione a trovare un forte radicamento delle proprie motivazioni nelle parole che il Papa Benedetto XVI, ci ha consegnato attraverso l'enciclica "**Caritas in Veritate**", di cui segnalo un passo (n. 38) che rappresenta sapientemente il nostro operato:

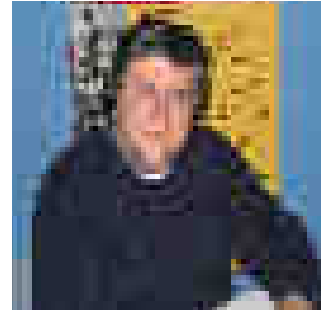

*Nell'epoca della globalizzazione, l'attività economica non può prescindere dalla gratuità, che dissemina e alimenta la solidarietà e la responsabilità per la giustizia e il bene comune nei suoi vari soggetti e attori. Si tratta, in definitiva, di una forma concreta e profonda di democrazia economica. La solidarietà è anzitutto sentirsi tutti responsabili di tutti, quindi non può essere delegata solo allo Stato. Mentre ieri si poteva ritenere che prima bisognasse perseguire la giustizia e che la gratuità intervenisse dopo come un complemento, oggi bisogna dire che senza la gratuità non si riesce a realizzare nemmeno la giustizia. Serve, pertanto, un mercato nel quale possano liberamente operare, in condizioni di pari opportunità, imprese che perseguono fini istituzionali diversi. Accanto all'impresa privata orientata al profitto, e ai vari tipi di impresa pubblica, devono potersi radicare ed esprimere quelle organizzazioni produttive che perseguono fini mutualistici e sociali. È dal loro reciproco confronto sul mercato che ci si può attendere una sorta di ibridazione dei comportamenti d'impresa e dunque un'attenzione sensibile alla **civilizzazione dell'economia**. Carità nella verità, in questo caso, significa che bisogna dare forma e organizzazione a quelle iniziative economiche che intendono andare oltre la logica dello scambio degli equivalenti e del profitto fine a se stesso.*



L'apporto di questa enciclica è fondamentale, soprattutto oggi.

In un momento in cui l'uomo può dubitare di se stesso più che mai, essa è un fondamentale appello alla speranza.

Da tanto tempo, al più alto livello, non si udiva un messaggio così ottimista e al contempo concreto sull'uomo.

L'enciclica mostra che la crisi economica è il sintomo di un problema molto più profondo.

La crisi più immediata è finanziaria, ma la crisi più profonda è culturale. È antropologica.

Alla crisi "antropologica" la Fondazione intende dare risposte concrete attraverso una duplice linea di intervento: verso l'uomo, i suoi bisogni, la sua contingenza, la sua vulnerabilità; verso la comunità delle persone, attraverso una promozione continua e costante di cultura altra e alta di prossimità, di condivisione, di sussidiarietà. Di Carità.

Questa duplice azione è rappresentata in questo documento, che vuole fare sintesi di un anno intenso di "passione", in cui le diverse opere-segno hanno contribuito a portare un valore aggiunto alla crescita del territorio.

Prima di entrare nel merito dei "numeri" e degli "eventi", ritengo doveroso ringraziare tutti coloro, che a diverso titolo, sono stati i protagonisti di questo "anno 2009 di impegno": a tutti i componenti del Consiglio di Amministrazione e del Collegio dei Revisori dei conti, agli operatori dei tanti progetti, a tutti i dipendenti, ai volontari e sostenitori benefattori che hanno creduto ed agito stando a noi vicini.

Ma soprattutto rinnovo il mio grazie a coloro che costituiscono il senso primo e ultimo del nostro agire: agli ammalati di AIDS, alle donne accolte in Casa di Accoglienza, ai commensali della Mensa, agli ammalati ricoverati in Hospice e ai loro familiari, ai ragazzi del centro Sportivo, alle ragazze sottratte alla tratta, agli immigrati che in vario modo incontriamo e alle tante persone fragili ascoltate nel Centro d'Ascolto.

Grazie! Perché loro ci fanno comprendere *"che senza rapporti di reciprocità nessun bene diventa ben-essere, e anche quando i beni sono scarsi e minacciati, l'amore scambievolmente non lascia mai indigenti. Solo la comunione è via di felicità piena, una felicità che arriva solo quando ci si dimentica di sé stessi e ci si dona agli altri, nella reciprocità"* (Luigino Bruni).

Questo Bilancio, che declina valori e numeri, espressione dei principi di trasparenza e integrità che da sempre ci guidano, è al tempo stesso testimonianza solare degli obiettivi raggiunti e del valore sociale prodotto, ed esigenza democratica di rendere tutti più partecipi e consapevoli di ciò che siamo e di ciò che facciamo.



L'augurio che faccio a me e a tutti coloro che avranno modo di leggere questo "documento" lo formulo con una parte del dialogo tra San0 Francesco di Assisi e il Lupo di Gubbio: *"Tu sei malvagio quando sbrani chi trovi sul tuo cammino, ma sono certo che tu lo fai perché hai fame"*. Dirà poi agli abitanti del paese umbro: *"Convertitevi e sfamate il Lupo"*.

Questo a significare che la conversione è tale quando muta la nostra percezione delle cose e degli altri e, in tal modo, ci induce a cambiare comportamento. Si comprende allora qual è la cifra dell'economia civile, di comunione che la Fondazione "Opera Santi Medici Cosma e Damiano - Bitonto - ONLUS" ogni giorno cerca di testimoniare sul territorio.

Buon cammino di "conversione".

Sac. Francesco Savino,
Presidente della Fondazione

**1. STATO PATRIMONIALE 2009**

ATTIVO	2008		2009	
	PARZIALI	TOTALI	PARZIALI	TOTALI
A) CREDITI V/SOCI				
		//		//
B) IMMOBILIZZAZIONI				
I - Immobilizzazioni Immateriali				
7) Costi di ristrutturazione su Immobili di Terzi ad uso della Fondazione	€ 824.712		€ 851.354	
Fondo Ammortamento costi ristrutturazione su immobili di Terzi ad uso della Fondazione	(253.654)		(€ 297.011)	
TOTALE 7)		€ 571.058		€ 554.343
8) Costi Pluriennali	€ 5.637		€ 5.637	
TOTALE 8)		€ 5.637		€ 5.637
TOTALE I Immobilizzazioni Immateriali		€ 576.695		€ 559.980
II - Immobilizzazioni Materiali				
1) FABBRICATI				
- Appartamento	€ 31.725		€ 31.725	
- Hospice	€ 7.088.064		€ 7.090.484	
- Fondo Ammortamento Hospice	(€ 219.692)		(€ 432.475)	
TOTALE 1)		€ 6.900.097		€ 6.689.734
2) IMPIANTI VARI	€ 140.000		€ 170.879	
Fondo Ammortamento Impianti Vari	(€ 36.082)		(€ 52.614)	
TOTALE 2)		€ 103.918		€ 118.265
3) ATTREZZATURE VARIE	€ 53.866		€ 53.866	
Fondo Ammortamento Attrezzature varie	(€ 37.473)		(€ 40.805)	
TOTALE 3)		€ 16.393		€ 13.061
4) MOBILI E ARREDI	€ 642.106		€ 652.618	
- Opere d'arte	€ 40.610		€ 40.610	
- Fondo Ammortamento Mobili e Arredi	(€ 195.178)		(€ 257.493)	
TOTALE 4)		€ 487.538		€ 435.735
5) ALTRI BENI E AUTOMEZZI	€ 30.125		€ 30.125	
Fondo Ammortamento altri beni e Automezzi	(€ 12.084)		(€ 18.032)	
TOTALE 5)		€ 18.041		€ 12.093
6) MACCHINE ELETTRONICHE D'UFFICIO	€ 7.809		€ 33.657	
Fondo Ammortamento Macchine elettroniche d'ufficio	(€ 6.685)		(€ 9.764)	
TOTALE 6)		€ 1.124		€ 23.893



	2008		2009	
	PARZIALI	TOTALI	PARZIALI	TOTALI
7) CENTRO SPORTIVO PASTORALE	€ 82.383		€ 288.158	
Fondo ammortamento Centro Sportivo Pastorale	(€ 58.118)		(€ 78.523)	
TOTALE 7)		€ 24.265		€ 209.635
TOTALE II Immobilizzazioni Materiali		€ 7.551.376		€ 7.502.416
III – Immobilizzazioni Finanziarie				
1) PARTECIPAZIONE IN IMPRESE (MENO DEL 50%)	€ 6.500		€ 6.500	
TOTALE 1)		€ 6.500		€ 6.500
3) CREDITI CAUZIONALI	€ 2.664		€ 2.664	
TOTALE 3)		€ 2.664		€ 2.664
4) TITOLI				
- BTP	€ 269.203		€ 258.121	
TOTALE 4)		€ 269.203		€ 258.121
TOTALE III – Immobilizzazioni Finanziarie		€ 278.367		€ 267.285
TOTALE IMMOBILIZZAZIONI (B)		€ 8.406.438		€ 8.329.681
C) ATTIVO CIRCOLANTE				
I – Rimanenze				
	//	//	//	//
II – Crediti (tutti esigibili entro l'esercizio successivo)				
1) VERSO CLIENTI	€ 593.136		€ 606.193	
TOTALE 1)		€ 593.136		€ 606.193
2) CREDITI PER CONTRIBUTI PUBBLICI DA RICEVERE				
- Hospice c/Pogramma Urban II Italia (Comune Bitonto)	€ 0			
- Finanziamento ex L. 39/99 Hospice (Regione Puglia)	€ 570.000			
TOTALE 2)		€ 570.000		€ 606.193
4) CREDITI TRIBUTARI	€ 201.418		€ 100.141	
TOTALE 4)		€ 201.418		€ 100.141
5) CREDITI DIVERSI V/ALTRI	€ 1.100		€ 37.705	
TOTALE 5)		€ 1.100		€ 37.705
TOTALE II – Crediti (tutti esigibili entro l'esercizio successivo)		€ 1.365.654		€ 744.039
III – Attività Finanziarie				
	//	//	//	//



PASSIVO	2008		2009	
	PARZIALI	TOTALI	PARZIALI	TOTALI
A) PATRIMONIO NETTO				
I – Patrimonio Libero				
1) RISULTATO D'ESERCIZIO		€ 537.457		€ 368.511
2) RISULTATO ESERCIZI PRECEDENTI		€ 210.628		€ 748.089
TOTALE I - Patrimonio Libero		€ 748.085		€ 1.116.600
II – Fondo di dotazione aziendale				
1) CAPITALE SOCIALE		€ 258.228		€ 258.228
TOTALE II -Fondo dotaz. aziendale		€ 258.228		€ 258.228
III – Patrimonio Vincolato (Contributi In Conto Capitale)				
1) FONDI VINCOLATI AULA POLIFUNZIONALE	€ 72.895		€ 70.571	
2) FONDI VINCOLATI "PRO HOSPICE" (Pubblici e Privati)	€ 5.697.482		€ 5.521.322	
3) FONDI VINCOLATI REGIONE PUGLIA (Lavori Mensa)	€ 211.094		€ 203.644	
4) FONDI VINCOLATI MINISTERO (Lavori casa Alloggio)	€ 154.605		€ 143.734	
5) FONDI VINCOLATI BASILICA SANTI MEDICI (Lavori Servizi)	€ 110.696		€ 103.323	
6) CONTR. VINCOLATO IN NATURA (Appartamento Piazza 26 Maggio)	€ 31.725		€ 31.725	
7) Fondi Vincolati Progetto Vodafone	€ 0		€ 21.600	
TOTALE III – Patrimonio Vincolato (Contributi In Conto Capitale)		€ 6.278.497		€ 6.095.919
TOTALE PATRIM. NETTO (A)		€ 7.284.810		€ 7.470.747
B) FONDI PER RISCHI	//	//	//	//
C) TRATT. FINE RAPP. SUBORD.				
1) PERSONALE SERVIZI SOCIO ASSISTENZIALI +AMM.NE FONDAZIONE	€ 101.791		€ 114.828	
2) PERSONALE HOSPICE	€ 51.441		€ 123.342	
TOTALE TRATT. FINE RAPPORTO SUBORD. (C)		€ 153.232		€ 238.170
D) DEBITI				
4) v/ BANCHE (MUTUO IPOTECARIO HOSPICE)	€ 2.172.000		€ 1.997.068	Oltre l'esercizio 2010
			€ 106.544	Entro l'esercizio 2010
6) FORNITORI	€ 324.265		€ 261.877	
7) TRIBUTARI	€ 39.915		€ 53.519	
8) v/ISTITUTI PREVIDENZIALI	€ 51.667		€ 57.659	
12) v/PERSONALE	€ 88.279		€ 79.794	
13) VARI	€ 188.091		€ 67.632	
TOTALE DEBITI (D)		€ 2.864.217		€ 2.624.093
E) Ratei e Risconti Passivi		€ 192.712		€ 181.108
TOTALE PASSIVO		€ 10.494.971		€ 10.514.118

**2. RENDICONTO GESTIONALE A PROVENTI E ONERI**

ONERI		PROVENTI	
1) Oneri da attività tipiche		1) Proventi da attività tipiche	
1.1) Acquisti	€ 105.901	1.2) Rette giornaliere da Enti pubblici	€ 2.856.319
1.2) Servizi	€ 764.050	1.3) Contributi da privati	€ 250.874
1.4) Personale	€ 1.731.022	1.4) Quota Contributi c/capitale	€ 206.579
1.5) Ammortamenti	€ 378.731	1.5) Contributi diversi	€ 6.000
1.7) Oneri diversi di gestione	€ 119.227	1.6) Credito d'imposta	€ 96.356
1.8) Oneri tributari	€ 4.761	1.7) Contributo 5 per mille	€ 94.749
2) Oneri promozionali di raccolta fondi "Pro Hospice"	€ 0	2) Proventi da raccolta fondi	€ 0
3) Oneri da attività accessorie		3) Proventi da attività accessorie	
3.1) Spese progetto Vodafone	€ 37.453	3.1) Contributi Progetto Vodafone	€ 57.126
		3.5) Fitti attivi	€ 10.590
4) Oneri finanziari		4) Proventi Finanziari	
4.1) Interessi passivi su mutui e commissioni bancarie	€ 96.760	4.2) Interessi su Titoli Obbligazionari e depositi bancari	€ 16.095
5) Oneri straordinari		5) Proventi straordinari	
6) Oneri di supporto generale		6) Indennizzi Sinistri	
			€ 6.670
7) Altri oneri		7) Altri proventi	
			€ 5.058
Risultato gestionale Positivo	€ 368.511		
TOTALE A PAREGGIO	€ 3.606.416	TOTALE PROVENTI	€ 3.606.416



3. NOTA INTEGRATIVA

PREMESSA:

La Fondazione è stata costituita in Bitonto in data 18/11/1993 con atto del notaio Mardesic – Lonero.

Questo è il 17° bilancio che la Fondazione redige nella sua storia.

In data 27/06/1994 la Fondazione ha ottenuto dalla Regione Puglia con D.P.R.G. il riconoscimento giuridico ex art. 12 c.c. e art. 14 DPR n. 616/77, aggiornato in data 09/11/1994 con decreto n. 549 e successivamente con decreto n. 316 del 11/09/2000.

In data 10/07/1998 ha richiesto ed ottenuto l'iscrizione nell'albo nazionale delle ONLUS.

Il bilancio dell'esercizio chiuso il 31/12/2009, di cui la presente Nota Integrativa costituisce parte integrante ai sensi dell'art. 2423 comma 1 C.C., corrisponde alle risultanze delle scritture contabili regolarmente tenute ed è redatto conformemente agli articoli del Codice Civile, in quanto applicabili secondo principi di redazione conformi a quanto stabilito dall'art. 2423 bis, comma 1 C.C. e criteri di valutazione di cui all'art. 2426 C.C..

La valutazione delle voci di bilancio è stata fatta ispirandosi a criteri generali di prudenza e competenza, nella prospettiva della continuazione dell'attività, nonché tenendo conto della funzione economica degli elementi dell'attivo e del passivo.

Anche nel rispetto delle linee guida per la redazione del Bilancio Sociale, formulate dall'Agenzia per le ONLUS, il bilancio è stato formulato adottando i seguenti principi:

- **chiarezza:** esprime le informazioni in modo chiaro e comprensibile;
- **completezza:** inserisce tutte le informazioni ritenute utili per consentire a tali stakeholder di valutare i risultati sociali, economici e ambientali dell'Organizzazione;
- **rilevanza:** rendiconta le attività che riflettono gli impatti significativi economici, sociali e ambientali, o che potrebbero influenzare in modo sostanziale le valutazioni e le decisioni degli stakeholder;
- **periodicità:** la rendicontazione è periodica, sistematica e tempestiva;
- **trasparenza:** rende chiaro il procedimento logico di rilevazione e classificazione delle informazioni; le eventuali stime o valutazioni soggettive effettuate devono essere fondate su ipotesi esplicite e coerenti;
- **veridicità:** fornisce informazioni veritiere e verificabili, riguardanti gli aspetti sia positivi sia negativi della gestione.

I criteri di valutazione non sono difforni da quelli osservati nella redazione di bilancio del precedente esercizio. Gli ammontari delle voci del bilancio d'esercizio in corso sono comparabili nei contenuti con quelli delle voci del bilancio dell'esercizio precedente, e viene redatto secondo lo schema n. 1 raccomandato dal Consiglio Nazionale dei Dottori Commercialisti nel 2003.



CRITERI APPLICATI NELLE VALUTAZIONI DELLE VOCI DI BILANCIO

Immobilizzazioni immateriali:

Attengono a lavori di ristrutturazione e completamento di beni immobili non di proprietà della Fondazione, bensì dell'Ente Ecclesiastico di Riferimento, che hanno usufruito di Contributi Ministeriali, Regionali e della Basilica dei SS. Medici per la loro realizzazione. Gli immobili ristrutturati sono utilizzati dalla fondazione in base al contratto di comodato a tempo indeterminato.

Sono iscritte in bilancio al costo di acquisto, comprensivo, ove presenti, degli oneri accessori di diretta imputazione ed al netto delle rispettive quote di ammortamento maturate.

Immobilizzazioni Materiali:

Sono iscritte in bilancio al costo di acquisto, comprensivo, ove presenti, degli oneri accessori di diretta imputazione.

L'iscrizione in bilancio delle immobilizzazioni Materiali è avvenuta a valori netti, rettificando il costo di acquisto con i rispettivi ammortamenti, come evidenziato nel prospetto.

Nella voce Fabbricati è iscritto al valore catastale l'immobile donato alla Fondazione dalla sig.ra Natilla-Rinaldi e il costo di costruzione dell'HOSPICE.

Immobilizzazioni Finanziarie:

Sono iscritte al costo di acquisizione.

Crediti:

Considerato che storicamente non esistono insolvenze nell'incasso dei crediti, sono esposti in bilancio al valore nominale che coincide con quello di realizzo

Debiti:

Sono esposti in bilancio al valore nominale che coincide con quello di estinzione.

Trattamento di fine rapporto:

Nella voce "Trattamento di fine rapporto subordinato" è stato indicato l'importo calcolato a norma dell'art. 2120 C.C.

Esso rappresenta l'effettivo debito maturato verso i dipendenti in conformità di legge e dei contratti di lavoro vigenti, considerando ogni forma di remunerazione avente carattere continuativo. Il fondo corrisponde al totale delle singole indennità maturate a favore dei dipendenti alla data di chiusura del bilancio, al netto degli acconti erogati e dell'imposta sostitutiva sulla rivalutazione del TFR a carico dei dipendenti ed è pari a quanto si sarebbe dovuto corrispondere ai dipendenti nell'ipotesi di cessazione del rapporto di lavoro in tale data. Un solo dipendente ha optato per il Fondo Pensione la cui quota per il 2009 ammonta ad **€ 709,18** che è stata versata in data 10/03/2010.

**Ratei e Risconti:**

Nella voce "Ratei attivi" sono iscritti interessi attivi maturati entro la chiusura dell'esercizio, ma che saranno incassati nell'esercizio successivo. I "Risconti attivi" sono determinati secondo il criterio della competenza temporale e sono relativi a costi (premi assicurativi) di cui si è avuta la manifestazione finanziaria ma di competenza dell'esercizio successivo. I "Risconti passivi" si riferiscono al riconoscimento del credito d'imposta sugli incrementi occupazionali di competenza dell'esercizio 2010 e alla quota contributo del progetto Vodafone di competenza dell'esercizio 2010 per un totale di **€ 181.108**.

Costi e Ricavi:

I "Costi e Ricavi" sono contabilizzati secondo il principio della competenza e dell'inerenza.

Ammortamenti:

Gli ammortamenti delle immobilizzazioni immateriali (costi di ristrutturazione e ampliamento immobili di proprietà di terzi) vengono stanziati con le aliquote proprie dei beni immobili di proprietà, tenendo conto della durata a tempo indeterminato del contratto di Comodato esistente tra Fondazione e Diocesi Bari-Bitonto; nei ricavi di competenza viene imputata quota parte del contributo ministeriale e regionale ottenuti per la realizzazione delle opere stesse in ossequio ai principi civilistici e quelli contabili.

Gli ammortamenti delle immobilizzazioni materiali sono stati calcolati sulla base della residua possibilità di utilizzazione di ogni cespite, nei ricavi di competenza viene imputata questa quota parte dei contributi ottenuti per la realizzazione delle opere stesse.

Le aliquote stimate al fine di ammortizzare sistematicamente i cespiti sono le seguenti:

Immobilizzazioni	anni	aliquote
Attrezzatura varia	8	12%
Immobilizzazioni Immateriali	20	5%
Impianti vari	12	8%
Mobili e Arredi	10	10%
Impianto Sportivo	5	20%
Macchine elettroniche d'ufficio	5	20%
Immobili-Fabbricati	33	3%
Automezzi	5	20%

**Variazioni intervenute nella consistenza dell'attivo in Euro****MOVIMENTI DEI CREDITI**

Valore al 31/12/09	€ 1.372.322,00
Incremento Crediti Clienti esercizio '09	€ 2.876.337,00
Incremento Crediti diversi esercizio '09	€ 159.827,00
Decremento Crediti Clienti esercizio '09	€ 2.857.756,00
Decremento Crediti diversi esercizio '09	€ 806.691,00
Valore netto 2009	€ 744.039,00

MOVIMENTI DELLE DISPONIBILITA' LIQUIDE

Valore al 31/12/08	€ 716.668,00
Incremento esercizio '09	€ 4.546.262,00
Decremento esercizio '09	€ 3.826.981,00
Valore 31/12/09	€ 1.435.949,00

MOVIMENTAZIONE DEI DEBITI

Valore al 31/12/08	€ 2.857.330,00
Incremento esercizio '09	€ 3.311.750,00
Decremento esercizio '09	€ 3.308.817,00
Valore al 31/12/09	€ 2.860.263,00

FONDO TRATTAMENTO FINE RAPPORTO

Valore di chiusura '07	€ 153.232,00
Incremento esercizio 2009 dipendenti Fondazione	€ 22.955,00
Incremento esercizio 2009 dipendenti Hospice	€ 65.370,00
Decremento esercizio 2009	€ 3.387,00
Valore di chiusura al 31/12/2009	€ 238.170,00

**DETTAGLIO DELLE VOCI PIÙ RAPPRESENTATIVE DELLO STATO PATRIMONIALE E DEL CONTO DI GESTIONE.****IMMOBILIZZAZIONE IMMATERIALI** Costi di ristrutturazione su immobili di terzi ad uso della Fondazione

Costo storico	€ 824.712,00
Fondo ammortamento al 31/12/08	€ (253.654,00)
Incremento esercizio 2009	€ 26.640,00
Ammortamento esercizio 2009	€ 43.356,00
Valore netto al 31/12/09	€ 554.342,00

IMMOBILIZZAZIONE MATERIALI

FABBRICATI:	
Appartamento: costo storico	€ 31.725,00
Immobile Hospice: - costo storico di costruzione al 31/12/08	€ 7.088.064,00
Incremento esercizio 2009	€ 2.420,00
Fondo Ammortamento al 31/12/2008	€ (219.692)
Quota ammortamento esercizio 2009	€ (212.783,00)
Valore netto al 31/12/09	€ 6.689.734,00

IMPIANTI VARI

Costo storico	€ 140.000,00
Fondo ammortamento al 31/12/08	€ (36.082,00)
Acquisti esercizio	€ 30.879,00
Ammortamento esercizio	€ (16.533,00)
Valore al 31/12/09	€ 118.264,00

ATTREZZATURE VARIE

Costo storico	€ 53.866,00
Fondo ammortamento al 31/12/08	€ (37.473,00)
Acquisti esercizio	€ 0
Ammortamento esercizio	€ (6.520,00)
Valore al 31/12/09	€ 9.873,00

MOBILI ED ARREDI

Costo storico	€ 682.716,00
Fondo ammortamento al 31/12/08	€ (195.178,00)
Acquisti esercizio: mobili ed arredi	€ 10.513,00
Ammortamento esercizio	€ (59.127,00)
Valore al 31/12/09	€ 438.924,00

Condividendo l'orientamento della giurisprudenza e dell'amministrazione finanziaria, non è stato avviato il processo di ammortamento delle opere d'arte.

**ALTRI BENI ED AUTOMEZZI**

Costo storico	€ 30.125,00
Fondo ammortamento al 31/12/08	€ (12.084,00)
Acquisti esercizio	€ 0,00
Ammortamento esercizio	€ (5.948,00)
Valore al 31/12/09	€ 18.041,00

IMPIANTO SPORTIVO

Costo storico	€ 82.383,00
Fondo ammortamento al 31/12/08	€ (58.118,00)
Acquisti esercizio *	€ 205.775,00
Ammortamento esercizio	€ (20.405,00)
Valore al 31/12/09	€ 209.635,00

* La voce "acquisti esercizio" si riferisce al versamento eseguito il data 24/11/2009 all'ente ecclesiastico Parrocchia Santi Medici Cosma e Damiano, proprietaria del bene in oggetto, a seguito di convenzione stipulata con la stessa in data 16 novembre 2009 con la quale la Fondazione si è impegnata, in ragione del maggior uso del Centro, a farsi carico delle spese di ordinaria e straordinaria manutenzione nella misura dei 2/3 (due/terzi)

MACCHINE ELETTRONICHE D'UFFICIO

Costo storico	€ 7.809,00
Fondo ammortamento al 31/12/08	€ (6.685,00)
Acquisti esercizio	€ 25.848,00
Ammortamento esercizio	€ (3.079,00)
Valore al 31/12/09	€ 23.893,00

TITOLI

BTP 01/09/2019 4,25% *	€ 258.121
------------------------	------------------

* Il BTP rappresenta il titolo finanziario in cui è stato investito il patrimonio della Fondazione, acquistato nel corso dell'esercizio 2009 in coincidenza con la scadenza del titolo obbligazionario (01/05/09 4,5%) in cui era stato investito precedentemente lo stesso patrimonio. Il titolo è valutato al prezzo di acquisto pari a 99,50/100 (valore nominale del titolo € 259.000). La media del prezzo del titolo del mese di dicembre è pari a 103/100.

**CREDITI VERSO CLIENTI**

La voce rappresenta i crediti verso Enti Pubblici per conto dei quali sono state effettuate le prestazioni socio-sanitarie secondo le convenzioni stipulate con i medesimi Enti ammontante a **€ 606.192,00** come appresso evidenziati:

ENTE	IMPORTO
ASL BARI (Casa Alloggio per malati di AIDS)	€ 89.640,00
ASL BARI (ADO e Hospice)	€ 384.461,00
ASL FOGGIA (Casa Alloggio per malati di AIDS)	€ 32.850,00
ASL BRINDISI (Casa Alloggio per malati di AIDS)	€ 8.280,00
BANCA PROSSIMA (Sponsorizzazione)	€ 3.000,00
COMUNE DI BITONTO	€ 11.250,00
COMUNE DI BARI	€ 23.730,00
COMUNE DI FOGGIA	€ 31.709,00
COMUNE DI ADELFA	€ 9.660,00
JUST ITALIA (Sala Polifunzionale)	180,00
POSTE ITALIANE(Auditorium)	€ 660,00
PRESIDENZA CONSIGLIO MINISTRI (Servizio Civile)	€ 5.252,00
R7 (Sala Polifunzionale)	€ 720,00
AFFITTO LOCALI HOSPICE (Bar)	€ 1.100,00
AFFITTO APPARTAMENTO Piazza 26 Maggio	€ 3.700,00

**PATRIMONIO VINCOLATO**

In Bilancio sono indicati in modo analitico tutti i fondi ottenuti dalla fondazione per la realizzazione degli immobili sede dell'attività sociali al netto delle quote contributi contabilizzate nel rendiconto gestionale.

In particolare:

- con il simbolo A III 1) vengono indicati i fondi accantonati per decisione di terzi donatori "Sala Polifunzionale" € 70.571;
- con il simbolo A III 3) i contributi vincolati per decisione di terzi (Enti), Regione € 203.644, Ministeri € 143.734, Basilica SS. Medici € 103.323, Fabbriato- appartamento € 31.725, "Pro Hospice" € 5.521.322, Progetto "Vodafone"-Sala multimediale € 21.600.

Fornitori	€ 259.877,00
-----------	---------------------

Tale importo comprende i debiti per forniture ordinarie nonché un residuo di € 73.472 a favore della BUSI Impianti SpA, relativo a costi di costruzione dell'Hospice, quale premio incentivante previsto dal contratto. Per la quietanza di tale importo si è in attesa dell'ultimo visto del competente ufficio regionale previsto dal protocollo di intesa che ha regolamentato l'intero procedimento di costruzione dell'Hospice.

Debiti verso banche	€ 2.103.612,00
---------------------	-----------------------

È relativo al Mutuo ipotecario concesso dall'UNICREDIT-Banca di Roma al netto della quota capitale restituita nell'esercizio 2009 pari a **€ 68.388,00**.

- TASSO FISSO: 4,55%
- DURATA: 15 anni
- INIZIO AMMORTAMENTO: 01/05/2009
- FINE AMMORTAMENTO: 30/04/2024
- Interessi Passivi anno 2009: **€ 94.131,00** di cui **€ 21.297,00** interessi di pre-ammortamento relativi al periodo 01/01/2009 – 30/04/2009
- Rata quota capitale da restituire oltre l'esercizio successivo **€ 1.997.068,16**
- Rata quota capitale da restituire nell'esercizio 2010 **€ 106.543,84**

Debiti vari	€ 67.632,00
-------------	--------------------

**ONERI E PROVENTI**

Nella voce Acquisti di € 105.901,00 rientrano i beni e prodotti per l'attività tipica della Fondazione, beni relativi sia a prodotti alimentari che a beni di consumo.

Nella voce servizi € 764.016 sono indicati i costi per le utenze energetiche (enel, gas, acqua), i servizi resi dalla Global Service all'Hospice (€ 288.000), spese di vigilanza (€ 101.412), assicurazione, manutenzione, gas medicali.

I proventi da contratti convenzionali con enti Pubblici ammontano a **€ 2.856.319,00** secondo il seguente schema:

ATTIVITÀ SVOLTA (PROVENTI)*	IMPORTO
Rette Casa Alloggio "Raggio di Sole" per malati di AIDS	€ 397.398,00
Rette Casa di Accoglienza "Xenia"	€ 133.385,00
Doposcuola	€ 11.500,00
Pronto Intervento Sociale (Mensa)	€ 15.270,00
Contributi "Servizio Civile"	€ 21.240,00
Totale Attività Servizi Socio-Assistenziali	€ 578.793,00
Assistenza Domiciliare Oncologica	€ 96.000,00
Degenze Hospice "Aurelio Marena"	€ 2.181.526,00
Totale Attività Servizi Sanitari Hospice	€ 2.277.526,00

TOTALE RICAVI Attività Istituzionale	€ 2.856.319,00
---	-----------------------

* Nei ricavi non sono incluse le Quote Contributi c/capitale

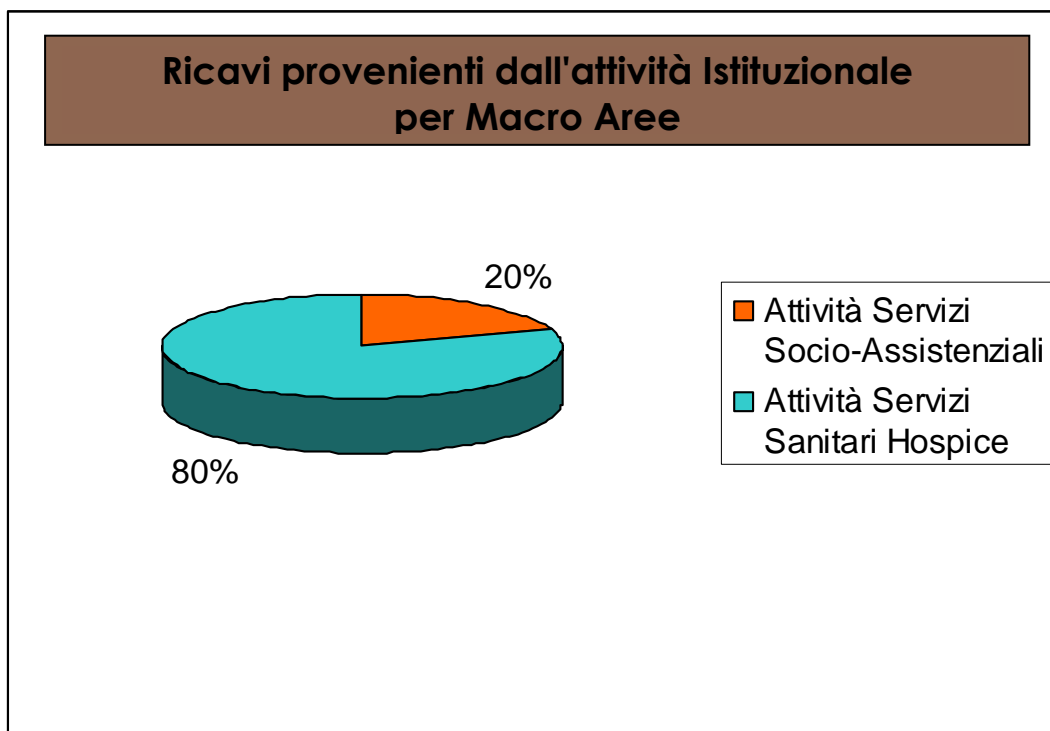



ATTIVITÀ SVOLTA (ONERI)*	IMPORTO
Casa Alloggio "Raggio di Sole" per malati di AIDS	€ 338.795
Casa di Accoglienza "Xenia"	€ 54.824
Pronto Intervento Sociale Mensa e Magazzino Viveri	€ 41.414
Attività di Doposcuola e Oratorio estivo e Progetto Vodafone	€ 54.561
Totale Attività Servizi Socio-Assistenziali	€ 489.594
Assistenza Domiciliare Oncologica	€ 2.114.140
Degenze Hospice "Aurelio Marena"	
Totale Attività Servizi Sanitari Hospice	€ 2.114.140
Oneri Amministrazione e Costi Generali	€ 163.726

TOTALE COSTI Attività Istituzionale	€ 2.767.460
--	--------------------

* Nei costi non sono inclusi gli ammortamenti

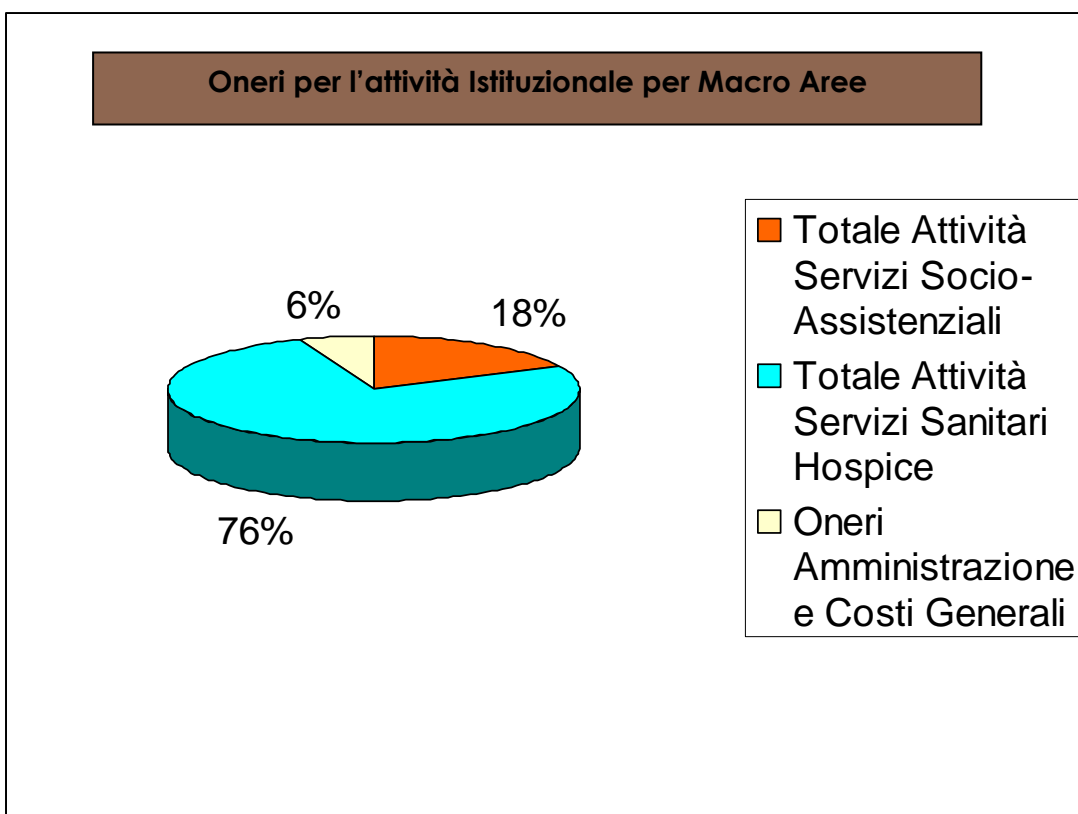

**PROSPETTO SOMME RICEVUTE IN C/CAPITALE CON VINCOLO DI DESTINAZIONE DA TERZI: CONTRIBUTI IN DENARO IN C/CAPITALE OTTENUTO CON VINCOLO DI DESTINAZIONE DA PRIVATI ED ENTI**

I contributi ottenuti sono stati tutti utilizzati nel corso del 2009

PROSPETTO UTILIZZO FONDI

	INIZIO ESERCIZIO FONDO VINCOLATO	INCRE- MENTI ESERCIZIO	UTILIZZO ESERCIZIO PER COSTRUZIONE	UTILIZZI PRECE- DENTI AL 31/12/09	FINE ESERCIZIO SALDO RIMANENTE
CONTRIBUTI DA Fondazione Vodafone per Aula Multimediale	€ 0	€ 24.000	€ 24.000	€ 0	€ 0

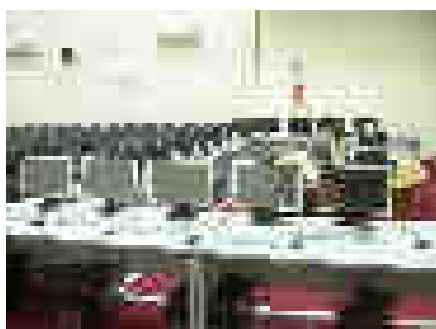

I contributi ministeriali, regionali e della Basilica SS. Medici sono stati totalmente utilizzati per la realizzazione dei beni a cui erano destinati, negli esercizi precedenti. È in corso l'ammortamento finanziario a copertura delle quote di ammortamento economico, come dal seguente prospetto:

	VALORI AL 01/01/09	INCREMENTO 2009	UTILIZZO ESERCIZIO 2009	VALORE AL 31/12/09
CONTRIBUTI MIN. CASA ALLOGGIO	€ 154.605	€ 0	€ 10.871	€ 143.734
CONTRIBUTO REG. SALA MENSA	€ 211.094	€ 0	€ 7.450	€ 203.644
CONTRIBUTI VARI PRO HOSPICE PRIVATI ED ENTI	€ 5.697.482	€ 0	€ 176.161	€ 5.521.321
CONTRIBUTO AULA POLIFUNZ.	€ 72.895	€ 0	€ 2.324	€ 70.571
CONTRIBUTO BASILICA SS. MEDICI - SERVIZI	€ 110.696	€ 0	€ 7.373	€ 103.323
CONTRIBUTO IN NATURA (APPARTAMENTO)	€ 31.725	€ 0	€ 0	€ 31.725
CONTRIBUTO PROGETTO VODAFONE (Sala Multimediale)	€ 0	€ 24.000	€ 2.400	€ 21.600



Nel corso dell'anno 2009 sono stati ottenuti i seguenti contributi finalizzati a progetti realizzati:

PROGETTO "VODAFONE"

contributo Fondazione Vodafone	€ 57.126,00
Spese sostenute per il "Progetto Vodafone"	€ 37.453,00

PROGETTO "PICCOLI SUSSIDI"

contributo "PROGETTO PICCOLI SUSSIDI"	€ 33.250,00
Spese sostenute per il "PROGETTO	€ 31.651,00

Il dettaglio dei contributi ricevuti a titolo di liberalità è il seguente:

Contributi da privati	€ 248.242,00
Contributi in natura	€ 2.632,00
Contributo 5 per mille 2007*	€ 94.749,00
Totale complessivo	€ 345.073,00

* Il Contributo derivante dal 5 per mille dell'Irpef dei contribuenti si riferisce all'anno di contribuzione 2007. L'importo è stato accreditato sul c/c bancario in data 22/12/2009. Tale contributo sarà utilizzato nel corso dell'esercizio 2010 e sarà oggetto di apposita rendicontazione.

Sono stati incassati interessi attivi su titoli (€ 12.588) rivenienti dal BTP di cui innanzi, nel quale è investito il capitale della Fondazione e depositi bancari (€ 3.507) per un totale di **€ 16.095**.

Il Patrimonio originario della Fondazione è costituito dal Capitale di dotazione pari a **€ 258.228** versato dall'Ente Ecclesiastico.

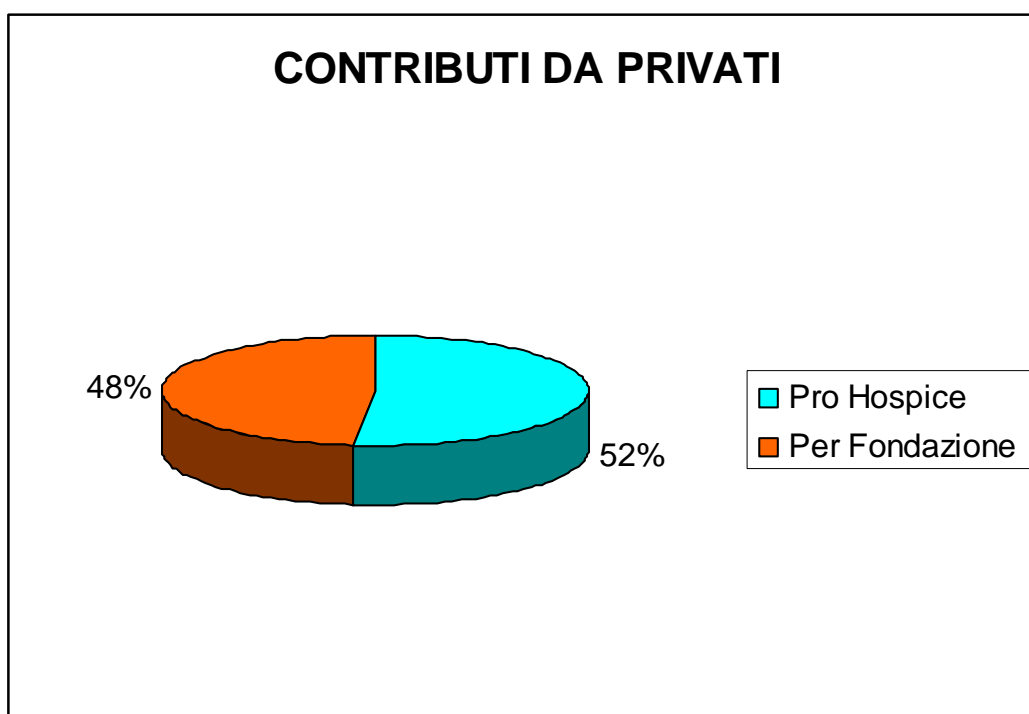

**Costo del personale della Fondazione ONLUS viene così dettagliato:**

Salari e stipendi Dipendenti Servizi Socio Assistenziali	€ 267.601,00
Salari e stipendi Dipendenti Hospice	€ 943.591,00
Salari e stipendi Dipendenti Progetto Vodafone	€ 21.220,00
Oneri sociali Dipendenti Servizi Socio Assistenziali	€ 78.199,00
Oneri sociali Dipendenti Hospice	€ 225.427,00
Oneri sociali Dipendenti Servizi Progetto Vodafone	€ 2.512,00
Quota TFR Dipendenti Servizi Socio Assistenziali+Prog. Vodafone	€ 23.202,00
Quota TFR Dipendenti Hospice	€ 69.813,00
Premio INAIL	€ 13.533,00
Collaborazione suore Casa Alloggio	€ 5.500,00
Prestazioni di lavoro occasionali	€ 10.000,00
Prestazioni di lavoro occasionali Hospice	€ 2.000,00
Prestazioni professionali di terzi Hospice (Psicologi e medici a prestazione)	€ 57.906,00
Prestazioni professionali di terzi Casa Alloggio	€ 9.093,00
Prestazioni Professionali per l'amministrazione	€ 23.659,00
Totale complessivo	€ 1.753.256,00

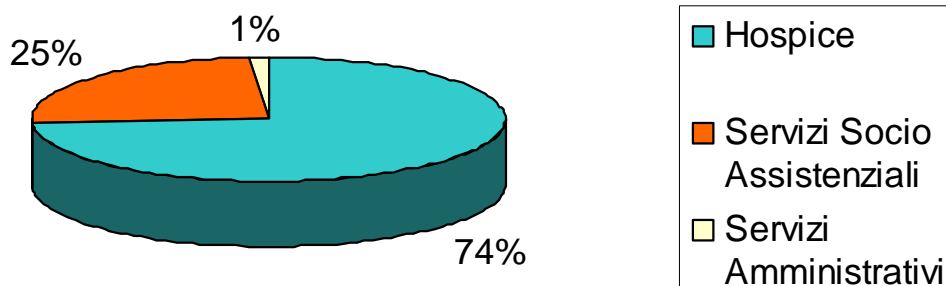
COSTO DEL PERSONALE E CONSULENZE PROFESSIONALI



Risultano assunti al 31/12/09 numero **61 (sessantuno) dipendenti**, di cui 55 a tempo indeterminato, 6 a tempo determinato, 15 uomini e 46 donne (75%), secondo il seguente schema:

Dipendenti Fondazione CONTRATTO UNEBA		
Descrizione	Livello	Numero dipendenti
Operatore Socio-Assistenziale	6S	7 a tempo pieno 2 a tempo determinato 1 a part time (3 uomini e 7 donne)
Impiegati di concetto	3	4 (3 uomini e 1 donna)
Inservienti	7	2 di cui 1 part time (2 donne)
Educatrice Professionale	6s	1 a part time (donna)
Addetta cucina	6	2 di cui 1 part time (2 donne)
Addetto logistica e gestione magazzino	6S	1 (uomo)
Progetto Vodafone	5	4 a tempo determinato PT (donne)
Totale		24 (7 uomini e 17 donne)

Nel 2009 in questo settore non si sono registrati infortuni sul lavoro.

Dipendenti Hospice CONTRATTO CASE DI CURE PRIVATE		
Descrizione	Livello	Numero dipendenti
Direttore Amministrativo	E2	1 (Donna)
Direttore medico	E2	1 (Uomo)
Medico	ASA	3 (donne)
Caposala	DS	1 (donna)
Infermiere	D	10 (1 uomo e 9 donne)
Operatore O.S.S.	B2	16 di cui 1 A tempo determinato (5 uomini e 12 donne)
Centraliniste	B	2 (donne)
Addette Amministrazione	B	3 di cui 2 PT (1 uomo e 2 donne)
Totale		37 (8 uomini e 29 donne)

Nel 2009 in questo settore si è registrato un infortunio sul lavoro con prognosi di un solo giorno.

Nel 2009 non si sono registrati contenziosi con i lavoratori per nessuna tipologia di contratto.

Al 31/12/2009 è in essere un unico contratto di out-sourcing con la società DEC SpA relativo ai servizi di manutenzione globale dell'immobile, vitto, lavanolo e pulizie presso l'Hospice "Aureio Marena", per un canone mensile di € 24.000,00 oltre IVA 20%.



INFORMAZIONI AGGIUNTIVE

Il Decreto Legislativo n. 32/2007 prevede che la relazione sul bilancio di esercizio, presenti ulteriori informazioni a completezza

Pur non rientrando, la Fondazione, in nessun dei limiti dimensionali previsti dal decreto, di seguito vengono analizzati alcuni indicatori di risultato finanziari scelti tra quelli ritenuti più significativi in relazione alla situazione dell'ente. Gli stessi sono suddivisi tra indicatori economici, patrimoniali e di liquidità.

Composizione Attivo

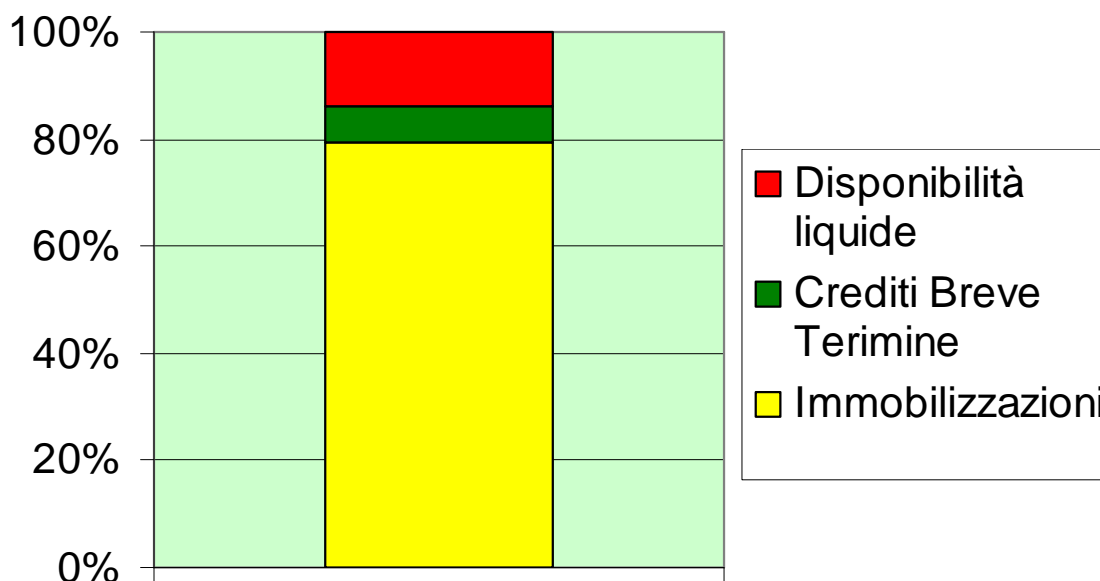

Composizione Passivo

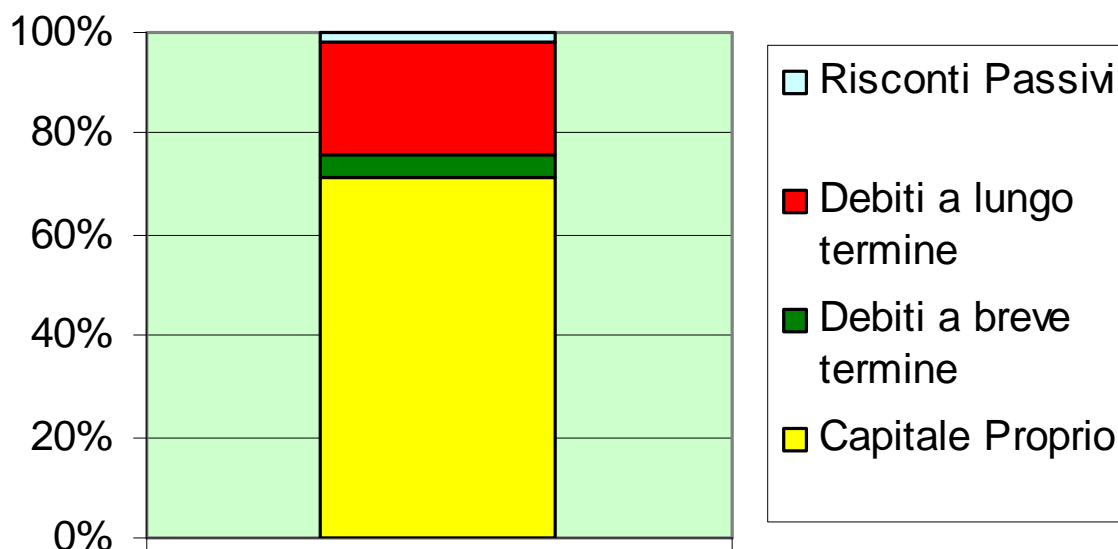



Indici Patrimoniali

Gli indici Patrimoniali permettono di comprendere in che misura le attività immobilizzate, che rappresentano il principale impiego a medio e lungo termine, è coperto con capitale di proprietà, ovvero con la fonte di finanziamento durevole che è destinato a restare investito nell'impresa a lungo termine.

- a) **Margine di Struttura Primario:** Misura in valore assoluto la capacità dell'azienda di finanziare le attività immobilizzate con il capitale proprio. Permette di valutare se il patrimonio netto sia sufficiente o meno a coprire le attività immobilizzate.

$$\text{Mezzi Propri} - \text{Attivo Immobilizzato} \\ \text{€ 7.101.778} - \text{€ 8.062.396} = - \text{€ 960.618}$$

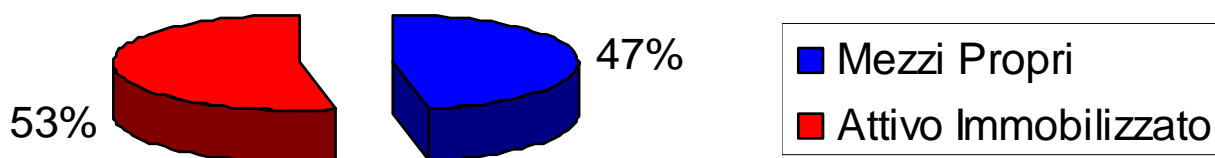

- b) **Margine di Struttura Secondario:** misura in valore assoluto la capacità dell'azienda di finanziare le attività immobilizzate con il capitale proprio e i debiti a medio e lungo termine. Permette di valutare se le fonti durevoli siano sufficienti a finanziare le attività immobilizzate.

$$\text{Mezzi Propri} + \text{Passivo Consolidato} - \text{Attivo Immobilizzato} \\ \text{€ 7.101.778} + \text{€ 2.103.612} - \text{€ 8.062.396} = + \text{€ 1.142.994}$$

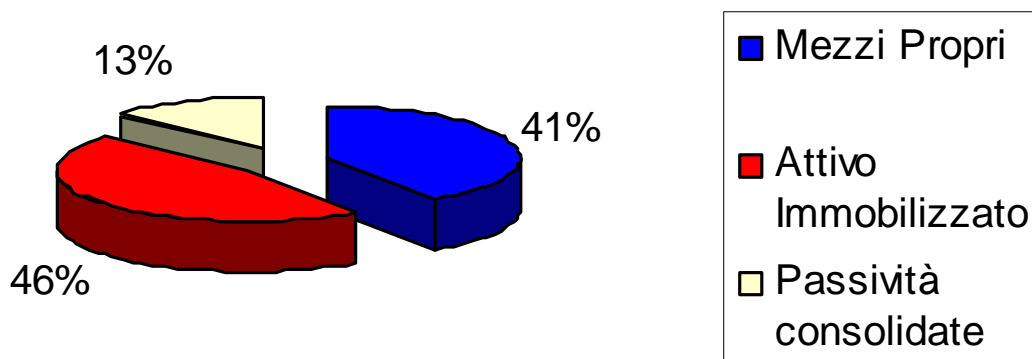



Indici di Solvibilità Finanziaria

Gli indici di solvibilità evidenziano nella situazioni finanziaria la possibilità della Fondazione di far fronte regolarmente, nel breve periodo, agli impegni assunti.

Margine di Disponibilità

$$\text{Attività Correnti} - \text{Passività Correnti} \\ \text{€ } 1.435.949 + 744.039 - 520.481 = + \text{€ } 1.659.507$$

19%

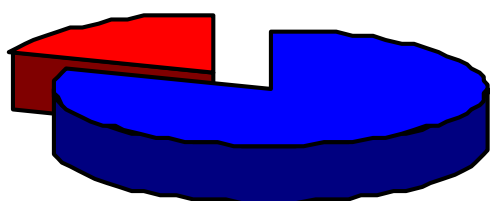

81%

- Attività Correnti
- Passività Correnti

Margine di Tesoreria

$$\text{Liquidità Correnti} - \text{Passività Correnti} \\ \text{€ } 1.435.949 - 520.481 = + \text{€ } 915.468$$

27%

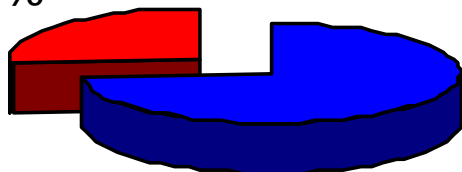

73%

- Liquidità Corrente
- Passività Correnti

Entrambi gli indici di Solvibilità Finanziaria sono positivi ipotizzando tutti i debiti scadenti a brevissimo termine e non considerando i titoli in portafoglio.

**Return On Investment (ROI, indice di redditività del capitale investito o ritorno degli investimenti)**

Il ROI indica la redditività e l'efficienza economica della gestione caratteristica a prescindere dalle fonti utilizzate: esprime, cioè, quanto rende 1€ di capitale investito in quell'azienda.

$$\frac{\text{Risultato Operativo}}{\text{Capitale Investito}} \times 100$$
$$\frac{426.858}{10.513.660} \times 100 = 4.06\%$$

dove per Risultato Operativo si intende il risultato economico della sola Gestione Caratteristica, mentre per Capitale Investito si intende il totale degli impieghi caratteristici, ossia l'Attivo Totale Netto meno gli Investimenti Extracaratteristici. Nel caso della Fondazione non vi sono Investimenti Extracaratteristici.



INFORMAZIONI FINALI

La Fondazione usufruisce delle agevolazioni fiscali previste dal D.lgs. 4/12/97, n. 460 ed in particolare:

- ❖ Agevolazioni ai fini delle imposte sui redditi (art.12);
- ❖ Esenzione IVA per le prestazioni di servizi resi (art.14);
- ❖ Esenzione imposta di bollo (art.17);
- ❖ Esenzione tasse concessione governativa (art. 18);
- ❖ Esenzione imposte donazioni (art. 19);
- ❖ Esenzione da IRAP in base a legge regionale;
- ❖ Art. 6 DPR 601/73;
- ❖ Destinazione del 5‰ dell'IRPEF L. 266/05 a favore delle ONLUS.
- ❖ Codice ISTAT Attività Istituzionale: N. 879000 – Altre strutture di Assistenza Sociale e residenziale.

Non sono previsti compensi per il consiglio di amministrazione ed il Collegio sindacale.

Nel corso dell'anno 2010 la Fondazione ha dato avvio al percorso per l'ottenimento della certificazione di qualità ed etica.

Legge sulla Privacy

E' stato redatto il documento programmatico sulla sicurezza, DLgs n.196 del 30/06/03 in materia di misure minime di sicurezza dei dati personali.

Legge 626/94

E' stato redatto il documento di valutazione del rischio relativo, movimento dei carichi, esposizione del lavoratore al rischio chimico e quello biologico, al microclima degli ambienti di lavoro, nonché il piano di emergenza.



4. RELAZIONE DI MISSIONE

4.1 ALCUNI FOTOGRAMMI DEL 2009

In sintesi le principali attività "straordinarie" svolte nell'anno 2009:

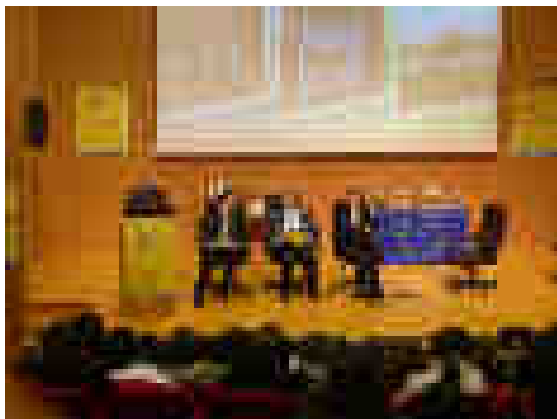

30 Aprile

Conclusione Progetto **School Cup** 2009 dal tema: *"I giovani e l'emergenza educativa"* in collaborazione con il Comune di Bitonto.

7 Maggio

Convegno dal tema: «I "SERVIZI" COME "RELAZIONI DI CURA" DOMICILIARITÀ COME SPERIMENTAZIONE» a conclusione del primo corso per familiari ed operatori per l'assistenza a malati complessi.

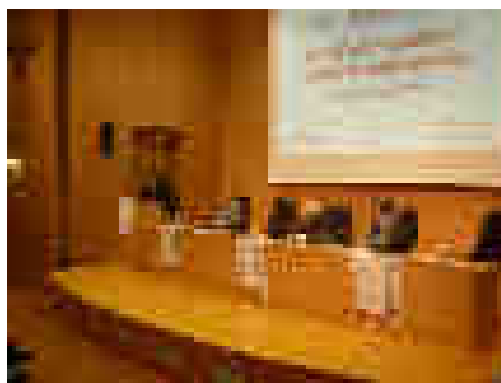

22-25 Giugno

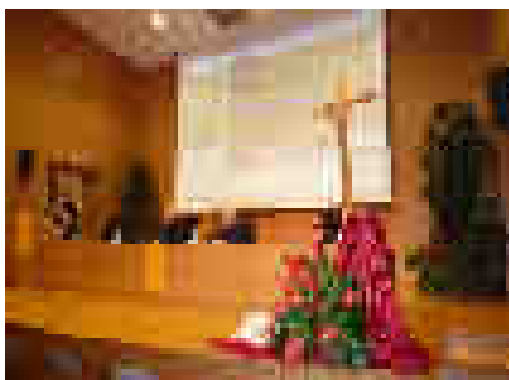

Settimana Nazione di Aggiornamento Pastorale a cura del Coordinamento di Orientamento Pastoralis sul tema: *L'«emergenza educativa»: problema e provocazione*. Durante la settimana si sono succeduti numerosi relatori esperti della materia tra cui il nostro Presidente che ha illustrato le attività della Fondazione.

29 giugno

Giornata di Fraternità guidata dal Presidente con tutta la famiglia della Fondazione (operatori, volontari, residenti...) nel Salento presso la tomba di don Tonino Bello ad Alessano e visita alla città di Otranto.

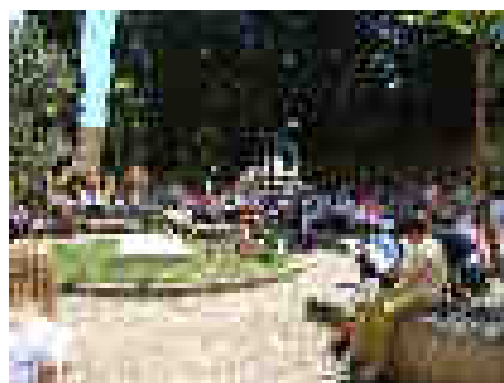



1 settembre



È stato avviato il Progetto **“UNA CITTÀ A MISURA MINORE”** finanziato in parte dalla Fondazione Vodafone Italia, che vede la nostra Fondazione capofila e il partenariato del Comune di Bitonto e della Parrocchia Cristo Re Universale.

Novembre

Si avviano i Percorsi culturali: **“Il Luogo del dialogo”** che si realizzerà in 8 incontri-confronto sulla lettera enciclica *Caritas in Veritate* di Papa Benedetto XVI – credenti e non credenti insieme in una società plurale, e **“La Via della bellezza”** che si realizzerà attraverso conferenze, concerti-meditazione e week-end laboratoriali nelle diverse espressioni artistiche (musica, poesia, danza, canto...)



1 dicembre



X Anniversario Inaugurazione della Casa Alloggio “Raggio di Sole”.

Giornata Mondiale Lotta all'AIDS: Convegno e Premiazione del concorso Musicale *“Note... per Raggio di Sole”*.





4.2 SERVIZI E LINEE DI INTERVENTO 2009: LA FONDAZIONE IN CIFRE

I Servizi e i progetti della Fondazione insistono nelle aree socio-assistenziale-culturale, socio-sanitarie.

4.2.1 Area Socio-Sanitaria



Nell'Area socio-sanitaria sono contemplati servizi sanitari: integrati ricoveri in Hospice Assistenza Domiciliare Oncologica e progetti rivolti a malati oncologici inguaribili che necessitano di cure continuative globali.



Si riportano di seguito i dati più significativi della gestione amministrativa dell'Area Socio-Sanitaria:

Dati 2009	Dati 2008	
€ 2.277.526	€ 2.004.127	Indica le entrate da convenzione con la ASL di Bari per l'ADO e le degenze in Hospice
€ 124.924	€ 109.462	Indica le entrate come contributi liberali da privati per il sostentamento dei progetti e dei servizi.
€ 2.114.240	€ 1.622.930	Indica le spese sostenute per la gestione del Servizio

L' HOSPICE "AURELIO MARENA" - CENTRO DI CURE PALLIATIVE E ASSISTENZA DOMICILIARE ONCOLOGICA

L'Hospice Aurelio Marena, centro di cure palliative per malati terminali, nell'anno 2009 ha accolto **349** pazienti (con una degenza media di 30 gg. circa per paziente) e ne ha assistiti a domicilio **114** (con una assistenza media giornaliera di 57 giorni per paziente); Numerose sono state le attestazioni di gratitudine ricevute, a dimostrazione dell'ottimo lavoro svolto dal nostro personale, altamente

qualificato, capace di porsi al fianco del malato e della sua famiglia assicurandogli una assistenza continuativa e globale.



Alcuni dati

MESE	GIORNI DEGENZA FATTURATI
GENNAIO	900
FEBBRAIO	820
MARZO	930
APRILE	900
MAGGIO	930
GIUGNO	899
LUGLIO	930
AGOSTO	926
SETTEMBRE	900
OTTOBRE	904
NOVEMBRE	870
DICEMBRE	903
TOTALE	10.812



Presenza media giornaliera di quasi **30 pazienti** su 30 posti letto

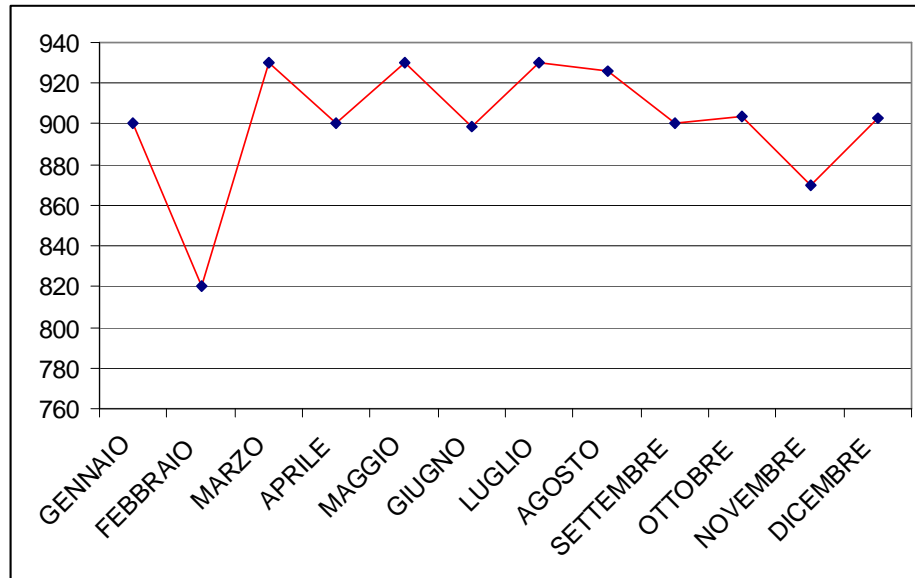

PAZIENTI IN ADO

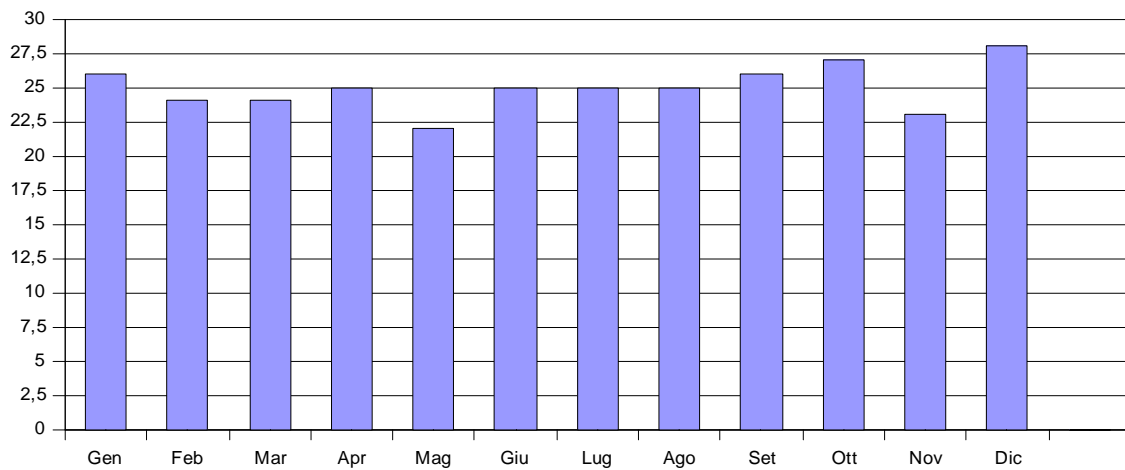



Nell'anno 2009 è stata completata la pianta organica che al 31/12 conta 37 unità, rispetto alle 26 dell'anno precedente, tra medici, infermieri ed operatori socio sanitari secondo lo schema proposto a pag. 19 della Nota integrativa, a cui si aggiungono in qualità di consulenti esterni due psicologi, una terapeuta della riabilitazione e un medico.

Sono stati raccolti segnali positivi in merito a:

- campagna di **sensibilizzazione** e di **formazione** rivolta in modo particolare ai MMG;
- consolidamento della collaborazione con i distretti socio-sanitari della ASL, in particolar modo con quelli di Bitonto e Molfetta;
- costruzione di una **rete di cure palliative**, auspicata anche dalla recente approvazione della legge quadro sulle cure palliative (legge 15 marzo 2010, n. 38 "Disposizioni per garantire l'accesso alle cure palliative e alla terapia del dolore");
- incremento della risposta alle terminalità non oncologiche (circa il 10% dei ricoveri) che ha implicato una maggiore preparazione tecnico-scientifica degli operatori a vari livelli ed un adeguamento strumentale;
- raggiungimento, in linea di massima, dei **requisiti minimi organizzativi** previsti dalla normativa in vigore e dalle linee guida SICP sull'assistenza in regime di residenzialità per gli hospices (minutaggio giornaliero per malato e per singolo operatore, figure professionali dell'equipe in c.p. , etc.);
- Miglioramento dei protocolli formalizzati per il controllo del dolore e dei sintomi, per la sedazione palliativa e per il nursing.
- potenziamento dell'organizzazione ADO (Assistenza Domiciliare Oncologica);
- impostazione di un programma di **Audit-Clinico** e di sostegno psico-emotivo dell'equipe, mirato a motivare l'interesse per le cure palliative e migliorare il clima di lavoro tra tutti gli operatori;
- modifica della procedura di "**attivazione dell'ADO e dell'accoglienza in Hospice**" che prevede la compilazione della Scheda di accesso e criteri di congruità (informazioni base sul paziente e sulle sue condizioni fisiche e familiari), la Lista delle segnalazioni e l'istituzione del nuovo Registro Lista d'Attesa con l'individuazione dei nuovi criteri di priorità per il ricovero;
- modifica delle procedure di accettazione del paziente con consegna di una **Lettera di Accoglienza** contenente un messaggio di benvenuto e alcune informazioni riguardanti la finalità del ricovero in Hospice, i servizi offerti e le modalità contribuire liberamente al sostegno dei servizi della Fondazione;
- consegna del **Questionario di valutazione** sulla qualità dell'assistenza presso l'Hospice Aurelio Marena che permette di raccogliere, attraverso domande aperte e a risposta multipla, dati sui pazienti (ASL di appartenenza, residenza, sesso, età, diagnosi,) utili all'amministrazione per elaborare statistiche e valutare il grado di soddisfazione dei servizi offerti al fine di monitorare gli stessi e, nel caso, apportare gli opportuni miglioramenti;



- sperimentazione del servizio **Day-hospice**: prestazioni di consulenza oncologica - palliativistica, emotrasmfusioni, prestazioni infermieristiche e supporto psico-relazionale per malati seguiti a domicilio. Tale attività, svolta presso l'apposita stanza prevista al piano terra, è stata avviata in attesa di riferimenti normativi ed amministrativi in materia da parte dell'assessorato competente regionale;
- formalizzazione del programma di "assistenza al lutto" con la modalità tecnica del "mutuo aiuto" attraverso la costituzione del gruppo denominato "**Fuori dal Buio**" guidato settimanalmente dalla Dott.ssa Ornella Scaramuzzi. Il percorso offre ai richiedenti uno spazio in cui condividere la storia del proprio dolore, dei propri sentimenti e delle proprie difficoltà; favorisce l'ascolto di altre persone in lutto, affinché da tale esperienza nascano dinamiche di solidarietà e sostegno reciproco; insegna ad elaborare positivamente il proprio cordoglio, individuando modalità costruttive per gestire i momenti di sofferenza e solitudine; trasforma la propria ferita in amore, mettendo la propria disponibilità, sensibilità e saggezza a servizio di altre persone provate da un lutto;
- avviato un progetto di **Fund Raising** con la partecipazione di una impiegata amministrativa al percorso di formazione presso la Fundraising School dell'Università degli Studi di Forlì. Di concerto con il Presidente e il Responsabile amministrativo è stata avviata una campagna di raccolta fondi riguardante l'intera Fondazione;
- costituzione del gruppo dei **volontari "l'abbraccio"** formato da 32 persone che si occupa di:
 - ✚ portare conforto agli ammalati e alle loro famiglie attraverso un affiancamento relazionale autentico e solidale;
 - ✚ fornire assistenza durante i pasti, in particolar modo agli ammalati non autosufficienti;
 - ✚ gestire la biblioteca presente nella struttura;
 - ✚ partecipare ai corsi di formazione;
 - ✚ realizzare attività socio-culturali (es. NONSOLOMUSIC) al fine di proporre, con cadenza quindicinale, momenti di musica, pianobar, cineforum, libroforum e attività per rendere piacevole il tempo dell'ammalato in hospice.

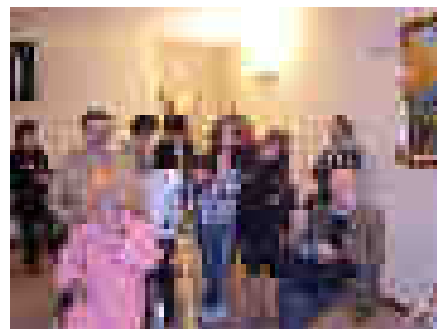
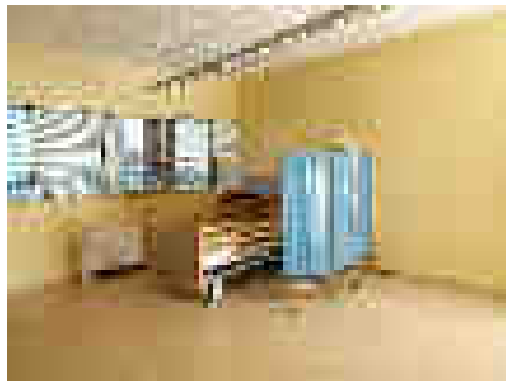



Numerose sono state le attività intraprese tra le quali:

- Maggio: corso di **Northuring Touch** - relazione di aiuto ed elaborazione del lutto attraverso il "tocco" ovvero il contatto fisico - guidato dalla Dott.ssa Marinella Cellai (Fondazione Gigi Ghiotti-Roma) e la collaborazione della nostra terapeuta dott.ssa Carmen Granieri e del nostro Psicologo dott. Michele Galgani.
- Agosto: Esperienza di **Clown Therapy** a cura dell'Associazione Silicon Klaun di Tiene (Tv) rivolta al personale e agli ammalati curati in hospice.
- Ottobre: **XVI Congresso Nazionale SICP** svoltosi a Lecce con la partecipazione di alcuni nostri dipendenti ai seguenti topics: Aspetti clinici delle cure palliative (terapia del dolore e dei sintomi, riabilitazione e sedazione); Associazionismo e volontariato, cultura (antropologia del processo del lutto, medicina narrativa, percezione sociale, dimensione personale e professionale); Etica (limite terapeutico, conversazioni di fine vita, informazione e consenso, alimentazione ed idratazione, codici deontologici); Formazione, psicologia, religione, ricerca, spiritualità, tecnologia, terapie. In tale occasione è stato presentato un video-racconto sulla Clown Therapy, esperienza vissuta presso l'hospice, che ha visto il riconoscimento il Premio "Vittorio Ventafridda".
- 11 novembre: Festa di San Martino - Giornata nazionale per le Cure Palliative - Convegno dal titolo "**Dalla salute biografica alla salute biologica**" moderato dal giornalista RAI Enzo Quarto, che ha visto gli interventi di Francesco Anelli (segretario generale FIMMG), Francesco Bellino (direttore del dipartimento di bioetica dell'Università degli Studi di Bari) e Gianluigi Peruggia (assistente spirituale in cure palliative). Nell'occasione è stata organizzata la raccolta firme indirizzata al Ministro della Salute al fine di migliorare la rete delle cure palliative.





Per l'anno 2010 la direzione dell'Hospice si prefigge di:

- Partecipare con il proprio personale ai seguenti corsi-convegni di formazione:
 - ✚ Corso SIMPA – marzo 2010
 - ✚ Convegno regionale SICP – giugno 2010
 - ✚ Convegno nazionale SICP – ottobre 2010
 - ✚ Convegno giornata cure palliative – 11 novembre 2010
 - ✚ Dal mese di marzo con una cadenza mensile fino al mese di dicembre, si terranno 8 incontri formativi. Si affronteranno tematiche tecnico-scientifiche ritenute importanti e che necessitano di approfondimento.
 - ✚ Tre incontri di supervisione quadrimestrali con il Dott. Alexander Lommatzsch – 10 marzo/10 maggio/ 4 ottobre
 - ✚ Corso per il personale: “Crescere e Competere” con la Dott.ssa Anna Cannone - 21 aprile
 - ✚ Corso sulla relazione di aiuto: Saper accompagnare (II edizione)
 - Primo gruppo equipe Hospice: 19/20 maggio con il Dott. Sergio Mazzei (psicoterapeuta-Cagliari) - 26/27 maggio con il Dott. Michele Galgani (psicoterapeuta Hospice)
 - Secondo gruppo equipe Hospice: 24/25 novembre con il Dott. Sergio Mazzei (psicoterapeuta-Cagliari) - 1/2 dicembre con il Dott. Michele Galgani (psicoterapeuta Hospice).
 - ✚ Corso sulla relazione di aiuto per volontari in Hospice: 4 incontri trimestrali e 2 giornate formative – novembre con il Dott. Michele Galgani (psicoterapeuta Hospice).
- Potenziare la rete di cure palliative con i Distretti socio-sanitari, i Medici di Medicina Generale e le strutture ospedaliere operanti nei diversi ambiti territoriali, anche a seguito dell'entrata in vigore della legge 15 marzo 2010, n. 38 recante “Disposizioni per garantire l'accesso alle cure palliative e alla terapia del dolore”.
- Organizzare e ospitare l'annuale Congresso Regionale di Cure Palliative in collaborazione con la SICP regionale (Giugno 2010).



4.2.2 Area Socio-Assistenziale-Culturale



Nell'Area socio-assistenziale sono contemplati servizi residenziali e diurni e progetti rivolti a:

- ❖ Persone affetti da HIV conclamata;
- ❖ Donne in difficoltà e gestanti;
- ❖ Immigrati;
- ❖ Persone indigenti che necessitano di prestazioni medico-infermieristiche;
- ❖ Persone che necessitano di aiuto economico o sostegno di prima necessità.

Sul versante Culturale l'impegno della Fondazione si rivolge a:

- ❖ minori anche a rischio di devianza
- ❖ operatori e volontari della Fondazione
- ❖ enti, associazioni di categoria, associazioni varie
- ❖ volontari in servizio civile.
- ❖ laureati in Medicina Chirurgia e Farmacia
- ❖ studenti universitari, tirocinanti



Si riportano di seguito i dati più significativi della gestione amministrativa dell'Area Socio-Assistenziale:

Dati 2009	Dati 2008	
€ 578.793	€ 506.425	Indica le entrate da convenzioni, provvedimenti e progetti con Enti Pubblici (AASSLL, Comuni, Prefettura...)
€ 123.318	€ 119.531	Indica le entrate come contributi liberali da privati per il sostentamento dei progetti e dei servizi.
€ 489.594	€ 341.004	Indica le spese sostenute per la gestione dei progetti e dei servizi realizzati nell'area.

LA CASA ALLOGGIO "RAGGIO DI SOLE"

- 1 Responsabile
- 7 Operatori
- 1 Infermiera
- 1 Addetta Cucina
- 1 Inserviente
- 4 Volontari servizio civile
- 4 Volontari

Alcuni dati

Mese	Presenze
GENNAIO	13
FEBBRAIO	13
MARZO	13
APRILE	13
MAGGIO	12
GIUGNO	13
LUGLIO	12
AGOSTO	12
SETTEMBRE	12
OTTOBRE	13
NOVEMBRE	12
DICEMBRE	12

Presenza media mensile: 12,5 residenti.
Il fatturato relativo è stato pertanto di **€ 397.398.**





L'anno 2009 ha assunto per la Casa Alloggio un significato notevole. Infatti è stato celebrato il **X anniversario del suo inizio di attività.**

La casa, nella sua gestione ordinaria, ha registrato un andamento abbastanza positivo e sereno per quanto attiene la qualità di vita dei residenti.

Rispetto all'anno 2008, segnato dalla perdita di alcuni residenti "storici", quest'anno si è potuto procedere, anche dopo un tempo opportuno di "elaborazione del lutto" all'accoglienza di 4 persone

Si evidenzia, come prima esperienza, l'ingresso di una donna di nazionalità nigeriana accompagnata dalla figlia minore entrambe sieropositive. Tale accoglienza ha suscitato positive ricadute sull'andamento emotivo e relazionale di tutti i residenti.

La situazione clinica generale è stata abbastanza buona; per qualche residente, si sono evidenziati peggioramenti fisici dovuti all'avanzare delle malattie HIV correlate.

È continuato, con buoni risultati, il percorso di coinvolgimento di alcuni residenti autosufficienti, nelle pulizie e nelle attività di piccola manutenzione degli ambienti della casa; alcuni, invece, si sono cimentati in attività di decoupage.

Per favorire una maggiore integrazione tra i residenti e per continuare a mantenere lo stile della Casa Alloggio, vista come una vera e propria famiglia, sono state organizzate diverse iniziative che li ha visti protagonisti:

- in collaborazione con l'Anlaids è stata effettuata la vendita dei bonsai nel periodo pasquale;
- nelle giornate di Pasquetta del 2 giugno i residenti sono stati ospiti della Comunità delle Suore Francescane Alcantarine presso la loro residenza a Palese;
- il 1 maggio alcuni residenti hanno partecipato al concerto a Roma;
- il 29 giugno c'è stata la partecipazione alla giornata di fraternità organizzata dalla Fondazione ad Alessano e ad Otranto;
- in estate c'è stato il soggiorno estivo, che si è svolto all'Oasi di Roca (Le) con varie visite ai paesi limitrofi; ancora una volta, è stato uno dei momenti forti di condivisione;





- durante il soggiorno dei ragazzi a Roca sono stati effettuati lavori di manutenzione straordinari consistenti nella pitturazione di tutti gli ambienti, installazione dei corrimani lungo il corridoio, installazione dell'impianto di climatizzazione in tutte le stanze e acquisto delle nuove zanzariere;
- nel mese di Agosto è stata vissuta l'esperienza di **Clown Therapy** a cura dell'Associazione Silicon Klaun di Tiene (Tv) rivolta al personale e ai residenti della casa;
- sono state organizzate feste di compleanno dei residenti;
- il 20 settembre è stato celebrato il battesimo della bambina residente seguito da un momento di festa;
- nell'ambito del X anniversario della Casa Alloggio sono state organizzate diverse manifestazioni tra le quali:

- ✚ incontro di sensibilizzazione con l'intervento del Presidente e Torneo di Calcio fra le squadre degli Istituti Secondari di II grado della città (28 novembre);

- ✚ Celebrazione Eucaristica di ringraziamento con la comunità del Santuario e le famiglie di tutti i residenti, compresi quelli che ci hanno lasciato, conclusasi con un momento di fraternità (29 novembre)

- ✚ 1° dicembre, Giornata mondiale della lotta contro l'Aids: convegno celebrativo *"Raggio di Sole la casa dei volti: tra custodia della memoria, responsabilità nel presente e prospettive di futuro"* con gli interventi del nostro Presidente, del dirigente ASL Bari del Dipartimento delle dipendenze patologiche, Dott. A. Taranto, dell'Assessore Regionale alla Trasparenza e Cittadinanza attiva Dott. G. Minervini e di Don Vinicio Albanese, fondatore e responsabile della comunità di Capodarco di Fermo che dieci anni fa inaugurò la casa. Il convegno, moderato dal giornalista di "Repubblica - Bari" dott. P. Ricci, si è concluso con l'esibizione dei gruppi musicali partecipanti al bando di concorso *"Note... per Raggio di sole"*. La cerimonia di premiazione del brano vincente *"Un Raggio di sole c'è"* del Gruppo Immagini di Bitonto, ha visto la partecipazione straordinaria del cantante molfettese Caparezza.

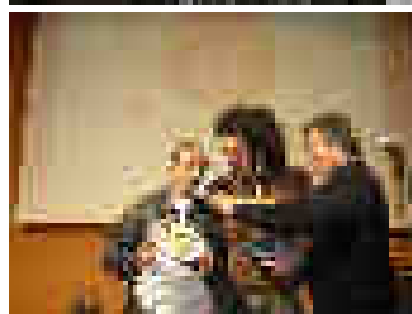
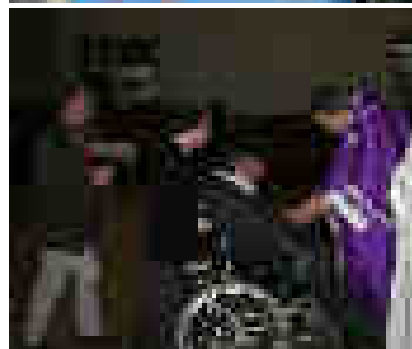
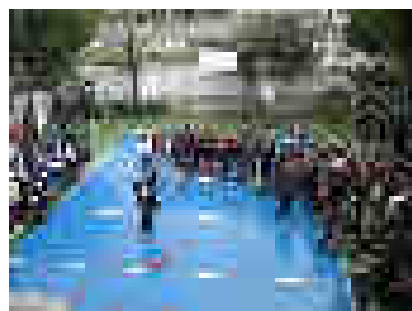



Il X Anniversario è stato anche ricordato attraverso la pubblicazione del quaderno della Fondazione dal titolo "Raggio di Sole. La casa dei Volti - 10 anni di speranza", e un calendario artistico dal titolo "Io non sono solo". Nell'occasione è stato anche emesso un annullo filatelico speciale con il logo della manifestazione.

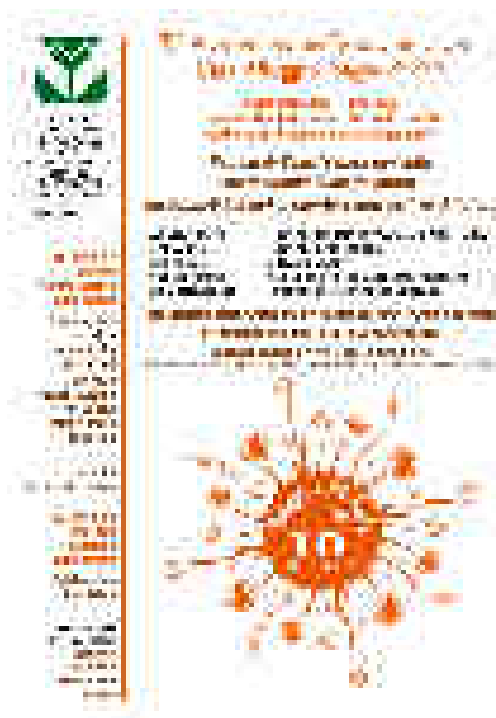
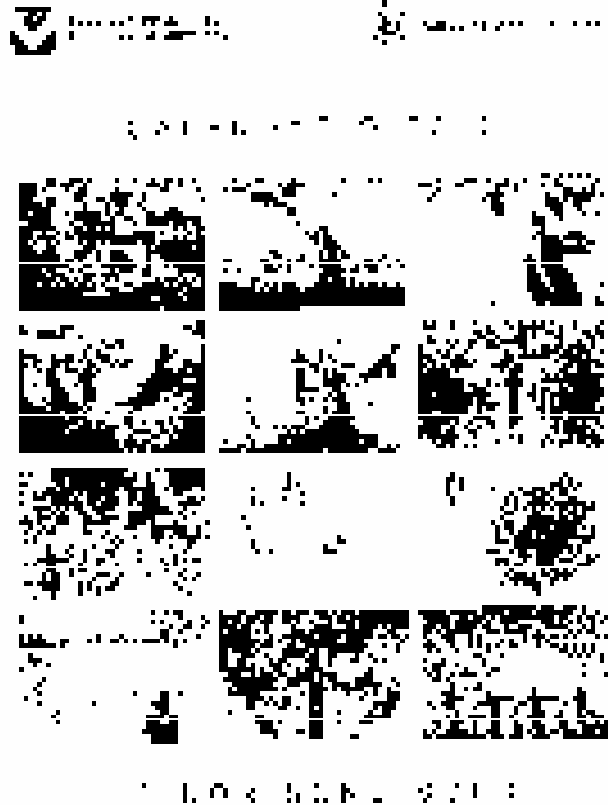

Per l'anno 2010 la Casa Alloggio si prefigge di:

- ❖ qualificare come OSS i restanti operatori;
- ❖ definire con gli organi competenti regionali la fase di accreditamento e di autorizzazione all'esercizio della struttura;
- ❖ avviare il percorso di revisione della retta giornaliera riconosciuta dall'ASL.



LA CASA D'ACCOGLIENZA "XENIA"

- 1 Responsabile
- 1 Operatrice
- 1 Psicologo a consulenza
- 3 Volontari (con turni settimanali di 3 ore)
- 1 Educatrice professionale
- 1 Educatrice tirocinante, della Università degli Studi di Bari
- 3 Volontari del servizio civile

Alcuni dati

Sono state accolte **13 donne** di cui:

11 italiane

3 extracomunitarie

14 minori di cui:

12 italiani

2 extracomunitari.



La casa di Accoglienza riceve quale contributo alla retta giornaliera la somma di € 35,00 per ogni residente inviato dai comuni di residenza. Nel 2009 si è avuta una presenza media giornaliera di circa 12 residenti inviati dai comuni. Il fatturato relativo è stato pertanto di **€ 133.385**.

In casa erano già presenti 5 donne e 7 minori.

I servizi sociali con i quali si è collaborato principalmente sono stati: Bari (IV circoscrizione), Rutigliano, Modugno, Adelfia, Foggia, Mola di Bari, Triggiano, Molfetta, Altamura. Non è mancata, inoltre, la consolidata collaborazione con la Prefettura di Bari per le accoglienze delle donne immigrate richiedenti asilo politico.

Si segnala che sono state accolte a titolo gratuito: 1 ragazza nigeriana (segnalata della Caritas diocesana), 1 signora con 3 figlie (segnalate dal nostro centro d'ascolto) e 1 donna con 1 bambina rumene (rispettivamente sorella e figlia di una paziente ricoverata in hospice).

Si è concluso il progetto educativo per:

- un nucleo familiare che ha raggiunto l'autonomia economica che ha permesso di poter affittare una abitazione (dal 31 dicembre);
- una persona adulta che ha trovato collocazione come badante in una famiglia (dal 4 settembre).

I rapporti tra queste persone e la nostra struttura non sono stati interrotti del tutto: continuano a fruire dei colloqui periodici con lo psicologo e sono invitate alle diverse iniziative che la Casa promuove.



L'equipe ha organizzato attività finalizzate alla crescita psico-fisica e alla maturazione di adeguate capacità relazionali delle ospiti attraverso alcune attività:

per le ospiti-adulte:

- contatti con i servizi sociali
- colloqui con lo psicologo
- colloqui educativi con l'equipe della struttura
- accompagnamento quotidiano nelle varie mansioni
- incontri di gruppo
- inserimento lavorativo e scolastico
- consulenza legale gratuita
- visite mediche specialistiche
- partecipazione alle iniziative poste in essere dalla Fondazione (convegni, spettacoli);

per i minori:

- colloqui con lo psicologo
- inserimento scolastico
- sostegno scolastico attraverso il doposcuola
- attività ludico-ricreative: feste di compleanno, oratorio, giochi organizzati, lavoretti vari.
- visite mediche specialistiche
- partecipazione alla catechesi.

Nel mese di Agosto è stata vissuta l'esperienza di **Clown Therapy** a cura dell'Associazione Silicon Klaun di Tiene (Tv) rivolta al personale e ai residenti della casa.

Sono stati eseguiti lavori di manutenzione straordinaria tra i quali: la tinteggiatura di tutti gli ambienti della casa e l'installazione dell'impianto di climatizzazione. Sono stati acquistati mobili per l'arredamento della cucina e della sala pranzo e un frigorifero per il deposito.



Nel mese di settembre, a seguito dei lavori di straordinaria manutenzione e di adeguamento della struttura ai requisiti minimi previsti dal regolamento regionale, si è conclusa l'istruttoria di presentazione al Comune di Bitonto della domanda di **autorizzazione all'esercizio** della Casa. A tutt'oggi il Comune non ha ancora rilasciato la suddetta autorizzazione pur avendo effettuato il sopralluogo procedurale.

**LA MENSA DEI POVERI E PRONTO INTERVENTO SOCIALE**

- Numero Volontari: 19
- Operatori: 1 (part-time)
1 (full-time)

Il servizio Mensa nell'anno 2009 ha dispensato **30.582 pasti** caldi presso la sede del servizio stesso, presso la casa di Accoglienza "Xenia" e presso il domicilio di persone anziane non autosufficienti.

Settimanalmente è proseguita la consegna di pacchi viveri in favore di nuclei familiari bisognosi e pasti caldi a persone provenienti da etnia Rom.



Numero Pranzi	15.645
N° colazioni (Casa d'Accoglienza)	3.649
N° cene (Casa d'Accoglienza)	3.649
N° pasti consegnati a domicilio	3.712

Dal mese di ottobre, con l'avvio del Progetto Vodafone la mensa prepara e dispensa, dal Lunedì al Sabato, il pranzo a 55 minori e agli operatori che seguono il progetto

Pertanto i pranzi dispensati dal 1 ottobre al 31 dicembre 2009 sono stati:

N° pranzi Progetto Vodafone	3927
------------------------------------	-------------

Continua ancora l'adesione al progetto "**Brutti ma buoni**" realizzato dall'Ipercoop di Bari. Nel 2009 l'approvvigionamento è stato esteso anche dall'Ipermercato di Molfetta e dalla piattaforma Ipercoop di Rutigliano. Tale progetto prevede la fornitura gratuita di tutti quei prodotti, sia deperibili che non deperibili che non sono, per varie ragioni, adatti alla vendita.

Si segnala, inoltre, la consolidata collaborazione con la Fraternità Betania di Terlizzi che dona generi alimentari (soprattutto verdura e frutta) di loro produzione.

È stata confermata anche per il 2009 la convenzione con il Banco Alimentare di Taranto che fornisce periodicamente viveri di prima necessità (pasta, olio, latte, pelati...).

Non sono mancate, durante quest'anno, alcune occasioni di raccolte straordinarie di generi alimentari e non organizzate dai gruppi della Parrocchia Santi Medici e da singoli benefattori.

L'approvvigionamento della merce suddetta ha comportato nr. 260 uscite presso gli enti fornitori.



Tali uscite sono possibili attraverso l'utilizzo di un furgone e un mezzo cabinato di cui il Servizio Deposito è provvisto.

A seguire si riportano alcuni dati riguardanti le quantità di merci ricevute dalle suddette realtà:

Realtà donante	Merce alimentare [Kg]	Corrispettivo economico stimato in €
Banco Alimentare Taranto	31.257	39.505
Ipercoop Bari	12054	28.532
Piattaforma Coop Rutigliano	6694	12.500
Ipercoop Molfetta	5443	15.59
Fraternità Betania Terlizzi	950	/
Benefattori	1577	/

Con le derrate alimentari acquistate e ricevute sono stati confezionati pacchi viveri, che attraverso il centro di ascolto, sono stati consegnati a famiglie indigenti.

Il numero dei pacchi viveri consegnati ammonta a:

Pacchi viveri	366
----------------------	------------

Con l'Amministrazione Comunale per il quarto anno consecutivo è stata effettuata una distribuzione di pacchi viveri rivolta a nuclei familiari e anziani residenti nella nostra città con disagio economico grave e la fornitura di latte per neonati. Tale servizio è realizzato nell'ambito del Pronto Intervento Sociale.

Il numero delle famiglie destinatarie di tale servizio è stato di 104.

Per tale servizio il Comune di Bitonto ha riconosciuto alla Fondazione un importo forfettario di € 15.000,00.

Il 2009, infine, ha visto l'organizzazione e l'avvio della Mensa centralizzata per i servizi residenziali della Fondazione.





Di seguito si riportano i dati relativi alla fornitura mensile dei pasti e dei pacchi viveri:

MESE	PRANZI	CENE	COLAZIONI	Vodafone	Totale Pasti Mensile	Pacchi Viveri
Gennaio	1293	352	352		1.997	25
Febbraio	1359	355	355		2.069	28
Marzo	1398	290	290		1.978	33
Aprile	1561	279	279		2.119	35
Maggio	1567	195	195		1.957	34
Giugno	1682	372	372		2.426	22
Luglio	1664	380	380		2.424	33
Agosto	1734	421	421		2.576	10
Settembre	1716	249	249		2.214	34
Ottobre	1847	234	234	1420	3.735	36
Novembre	1734	252	252	1297	3.535	38
Dicembre	1802	270	270	1210	3.552	38
TOTALE	19.357	3.649	3.649	3927	30.582	366

PASTI

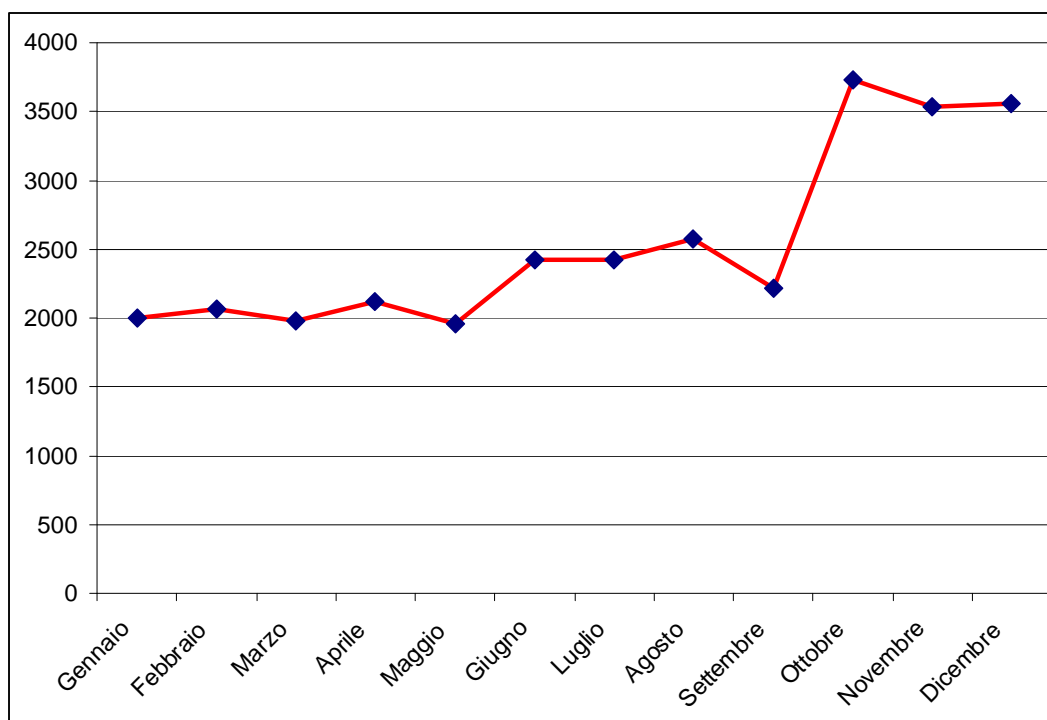



L'UNITÀ DI STRADA "VOLTI D'EBANO"

- Numero Volontari: 16 coordinati da 1 Responsabile
- Ragazze contattate: **40 immigrate** (durante **28 uscite**)
- Provenienza: Nigeria, Ghana, Sierra Leone, Liberia.

L'unità di strada "**Volli d'ebano**" svolge le sue uscite ogni fine settimana. Percorre la provinciale Bitonto-Palo del Colle, le statali 98 e 96. In quest'anno si è percorsa soprattutto la ex strada statale 98 fino a Corato.

I Volontari di questo servizio si avvicinano alle ragazze dietro loro consenso, pregano con loro se esse accettano (e ciò si verifica quasi sempre perché sono cattoliche o ortodosse o protestanti), forniscono loro contraccettivi, cibo, bevande, capi d'abbigliamento e, nei colloqui acquisiscono informazioni utili circa la loro situazione e le loro esigenze in modo da proporre azioni mirate quali: screening sanitari, visite ginecologiche, possibilità di abbandono della strada.

L'unità di strada ha un numero telefonico cellulare sempre attivo al quale le donne-vittime della tratta si rivolgono per consigli e urgenze.

L'unità di strada ha organizzato come ogni anno, campagne di informazione/sensibilizzazione sulle piazze e presso le scuole, incontri, feste interculturali.

Nel 2009 l'unità di strada ha realizzato un progetto di abbandono della strada (ex art. 18) nei confronti di una ragazza di 23 anni accolta prima presso la nostra Casa di Accoglienza "Xenia" e poi presso una struttura simile di Perugia.

Quest'anno si è registrata una indisponibilità di diversi volontari che ha portato ad una interruzione del servizio per diversi mesi.

I Volontari hanno partecipato ad un corso di formazione.

L'unità mobile di strada si avvale delle seguenti risorse:

- autoveicolo;
- telefono cellulare;
- materiale informativo;
- schede rilevamento dati;
- generi di conforto;
- condom;
- vestiario.

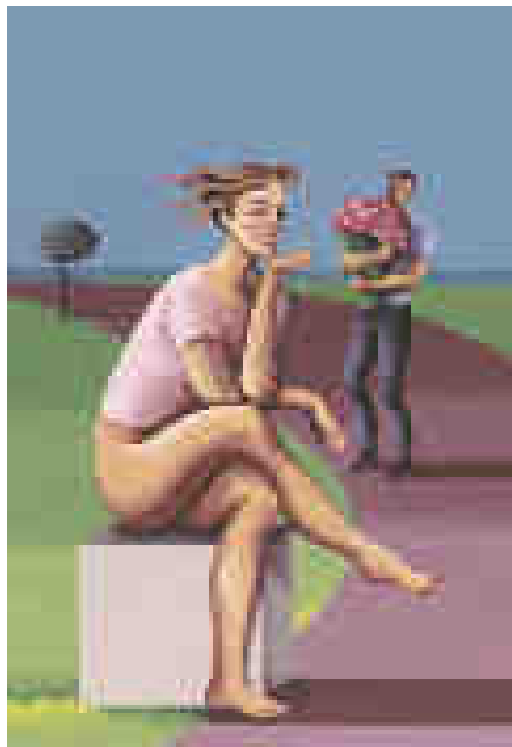



L'attività di strada ha i seguenti obiettivi:

- prevenzione sanitaria al fine di favorire l'adozione e la promozione di comportamenti di tutela della salute propria e altrui;
- costruzione di relazioni positive e significative al fine di trasmettere consapevolezza in merito alle possibilità di abbandonare la strada;
- educazione all'affettività, al fine di sensibilizzare i clienti;
- monitoraggio per raccogliere e analizzare i dati sul fenomeno;
- conoscenza con le ragazze avvenuta attraverso un contatto costante ed empatico degli operatori dell'Unità Mobile di Strada, che, nonostante le difficoltà legate alla scarsa conoscenza della lingua parlata dalle donne incontrate, sono riusciti a costruire un rapporto di fiducia con le stesse, diventando un punto di riferimento presente sul territorio.

L'intera attività dell'Unità Mobile di Strada è stata continuamente monitorata da riunioni mensili, di programmazione e verifica, e non prevede alcun finanziamento pubblico ed è quindi totalmente a carico della Fondazione.

L'AMBULATORIO

Numero Volontari: 2 (1 infermiera)

Dati pazienti/prestazioni

Anno 2009	Pazienti assistiti	122	seguiti in maniera continuativa
	Prestazioni erogate	823	

L'ambulatorio continua a funzionare nelle ore mattutine del lunedì, del mercoledì e del venerdì presso le strutture dell'Hospice "A. Marena".

Particolare attenzione è stata rivolta ai soggetti, con grave disagio economico e sociale, alle donne e ai bambini ospiti della Casa di Accoglienza "Xenia" e a quegli immigrati che pur risiedendo in città e in case proprie, sono sprovvisti di qualunque forma di assistenza sanitaria.



Anche quest'anno, in occasione della festa esterna dei Santi Medici che si celebra in ottobre, sono state allestite negli atri del Santuario due tende di pronto soccorso con la collaborazione della Croce Rossa Italiana. Sono stati coinvolti in questo servizio diversi medici e infermieri del posto che hanno prestato gratuitamente la loro opera.

**IL CENTRO D'ASCOLTO**

Numero Volontari: 5

Attività:

Numero ascolti	Colloqui 787 di cui 89 stranieri	
	516 F di cui 36 straniere	271 M di cui 53 stranieri

Buoni pacco 262

Buoni mensa 72

Famiglie assistite 92

Il Centro di Ascolto è costituito da un gruppo di 5 volontarie che garantiscono il servizio il lunedì, mercoledì e venerdì dalle 18.00 alle 20.00.

Il Centro di Ascolto offre i seguenti servizi:

- ascolto dei bisogni e delle povertà
- offerta di proposte di piena occupazione
- distribuzione di buoni pacco settimanali
- distribuzione di buoni mensa giornalieri
- contribuzione spese bollette e/o medicinali ecc.
- facilitazione contatti agenzie socio sanitarie
- consulenza legale gratuita.

Nell'anno 2009 gli ascolti settimanali 787.

A tale dato occorre aggiungere quello di molti incontri telefonici o informali che spesso sfuggono ad una razionale registrazione.

L'attività prestata è, nelle linee essenziali, identica a quella degli anni precedenti. La consulenza legale, però, affiancata dalla responsabile del Centro di Ascolto ha visto accrescere il numero degli utenti e dei casi trattati.

Gli utenti che si rivolgono al Centro di Ascolto sono, essenzialmente, donne italiane, residenti a Bitonto e provenienti, in prevalenza, dal centro storico e dai quartieri periferici della città.

Notevole, come mostra il dato iniziale, l'afflusso di donne e uomini, anche extracomunitari che richiedono fundamentalmente lavoro, pacchi o buoni mensa anche per interi nuclei familiari.

Per quanto riguarda le donne il Centro di Ascolto segnala famiglie che necessitano di badanti. In questo ultimo anno, tuttavia, le proposte di lavoro si sono ridotte. Per gli utenti di sesso maschile, invece, il centro non riesce facilmente a fornire risposte concrete. Piuttosto si è provveduto a fornire indirizzi utili e sedi locali per l'orientamento all'impiego.

L'elevato numero di licenziamenti ha certamente aggravato la situazione economica di molte famiglie portando il nostro Centro ad aumentare l'erogazione di pacchi viveri.

Da tempo si è provveduto a coinvolgere le parrocchie di appartenenza degli utenti cercando, ove è possibile, di creare una rete di collaborazione. Nonostante lo sforzo, però, il riscontro è stato mediocrementemente partecipativo.



IL CENTRO SPORTIVO PASTORALE E SOSTEGNO SCOLASTICO

- 1 Responsabile
- 3 Volontari
- 1 Educatrice professionale
- 6 Volontari del servizio civile

Attività svolte:

- Trofeo School Cup 2009 in collaborazione con l'Assessorato allo Sport del Comune di Bitonto sul tema: *"Dall'emergenza educativa alla alleanza educativa: la scuola, le famiglie, la chiesa si interrogano"*;
- Oratorio invernale per 20 minori tra i 7 e i 12 anni dal lunedì al venerdì dalle 18.00 alle 19.30 grazie all'apporto di due volontari adulti e 5 adolescenti della Parrocchia Santi Medici;



- Oratorio estivo con laboratori, attività ludiche, visite di istruzione sui quattro elementi della natura (Fuoco, Aria, Terra, Acqua) denominato "F.A.T.A." rivolto a 220 minori di età compresa tra i 7 e i 13 anni durante il mese di luglio dal lunedì al venerdì dalle 9.00 alle 12.30 o dalle 16.00 alle 19.30.



Nell'anno 2009 si è proceduto alla richiesta di agibilità dei nuovi spogliatoi del Centro Sportivo Pastorale «Santi Medici» (si è in attesa del parere igienico-sanitario rilasciato dall'Asl) ed inoltre è stato stipulato un apposito protocollo di intesa con la Parrocchia Santi Medici (proprietaria dell'immobile per la gestione dello stesso.



L'AUDITORIUM

L'Auditorium ha nell'anno 2009 accolto manifestazioni culturali e di spettacolo a livello locale, provinciale e regionale. Numerose iniziative sono state connotate da contenuti e programmi legati a tematiche sociali che ha visto coinvolte associazioni del terzo settore e istituti scolastici di ogni ordine e grado.

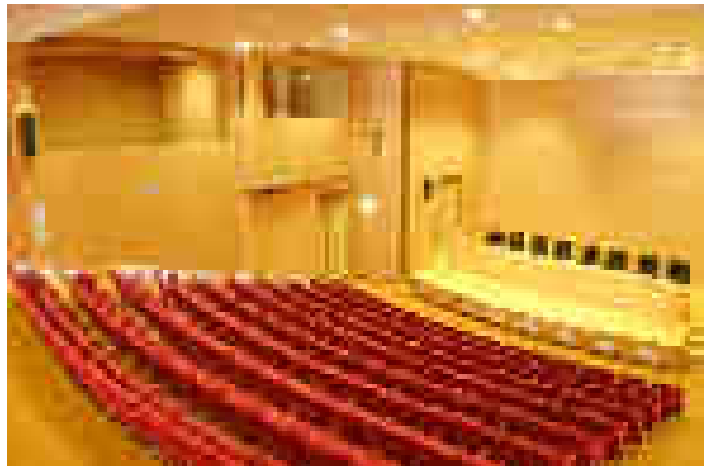

<i>Tipologia</i>	<i>Manifestazioni</i>
Rappresentazioni teatrali	21
Convegni	14
Presentazioni di libri	3
Iniziative musicali	2
Iniziative interne	17
Percorso culturale Il "Luogo" del Dialogo	1
Percorso culturale La Via della Bellezza	2
Settimana di Aggiornamento Pastorale COP	4

Collaborazioni con:

Consiglio Pastorale Vicariale
Ministero per i Beni e le Attività Culturali - Piovono Libri
Comune di Bitonto Assessorato alla Cultura
Comune di Bitonto Assessorato allo Sport
Centro di Orientamento Pastorale - Roma
Coro e Orchestra Frammenti di Luce
Ordine dei Biologi della Provincia di Bari
Scuola Primaria "Giovanni Modugno"
Scuola Secondaria di Primo Grado "Anna De Renzio"
Movimento della Lentezza
Coordinamento Pastorale Giovanile Bitonto
Parrocchia San Leone Magno
Parrocchia Santi Medici
Fratres Regione Puglia
Poste italiane
Compagnie bitontine per il teatro in vernacolo



LA SALA POLIFUNZIONALE

La sala polifunzionale, pensata come spazio multifunzionale, nella prospettiva di renderla più agevole e rispondente alle esigenze dei fruitori, nel 2009 è stata interessata da una serie di adeguamenti strutturali, adattamenti tecnici, arricchimenti strumentali, consistenti in:

- rafforzamento e adeguamento di porte e finestre con installazione di sistema di sicurezza;
- attivazione di strumentazione informatica e di videoproiezione
- Installazione Impianto audio:
- allestimento tecnico strumentale per videoconferenze



Inoltre all'interno è stata realizzata e allestita un'isola informatica con 24 postazioni come previsto dal progetto "Una Città a misura Minore" per l'attivazione di corsi di Informatica.

La sala è stata impegnata e utilizzata durante l'anno 2009, per circa 300 giorni, come sede di corsi di formazione, manifestazioni culturali, rappresentazioni scolastiche, parrocchiali, presentazioni di libri, incontri formativi, incontri culturali; manifestazioni di spettacolo, musica, danza e altro. Varie e numerose sono le organizzazioni che si sono avvalsi della struttura:

- FIMP - Asl Bari
- tecnici formazione sulla sicurezza del lavoro, pronto soccorso e antincendio – Ditta R7
- personale di spettacoli viaggianti di Burattini- Pinocchio – Palaperris
- rappresentanti di prodotti sanitari - Professional medical sistem
- Associazione Fratres
- Cattolica Assicurazione
- soci delle associazioni musicali
- volontariato vincenziano
- Consiglio Pastorale
- Consiglio Vicariale
- Progetto "School Cup"
- Gruppo di Mutuo Aiuto "Fuori dal buio"



LA FORMAZIONE E PROGETTAZIONE

L'ufficio Formazione e Progettazione nell'anno 2009 ha realizzato le seguenti attività:

Linea Operativa Progettazione:

- marzo: si è concluso il programma di "Formazione, Innovazione per l'Occupazione" – Fixo promosso dal Ministero del Lavoro e della Previdenza Sociale volto a promuovere l'occupazione qualificata e la diffusione dell'innovazione nelle imprese. A seguito della convenzione stipulata con l'Università degli Studi di Bari tre giovani neolaureate hanno svolto tirocinio presso la Fondazione.
- giugno: si è concluso il progetto "**L'Abc dei sogni**". Rivolto a 38 minori a rischio di dispersione scolastica e di devianza, promosso dal Comune di Bitonto e avviato a settembre 2008. Il progetto prevedeva attività di sostegno scolastico, attività ludico-ricreative e laboratoriali.

- Settembre: è stato avviato il progetto "**Una città a misura minore**" finanziato in parte dalla Fondazione Vodafone che vede la Fondazione capofila dello stesso e realizzato in partenariato con il Comune di Bitonto e la Parrocchia di Cristo Re. Il progetto prevede una serie di interventi tra i quali: **servizio mensa, sostegno scolastico, laboratorio di informatica, laboratorio di lingua straniera (inglese) e laboratorio di falegnameria**. Tale progetto coinvolge 55 minori frequentanti le scuole primarie e secondarie della città provenienti da famiglie con grave disagio sociale ed economico individuate dall'assessorato delle

politiche sociali del Comune di Bitonto. Il progetto ha previsto gli allestimenti dei laboratori di informatica presso la Sala Polifunzionale della Fondazione, di quello di falegnameria presso la Parrocchia Cristo Re, nonché gli adeguamenti strutturali delle aule didattiche presso i locali annessi all'edificio socio-sanitario. È da

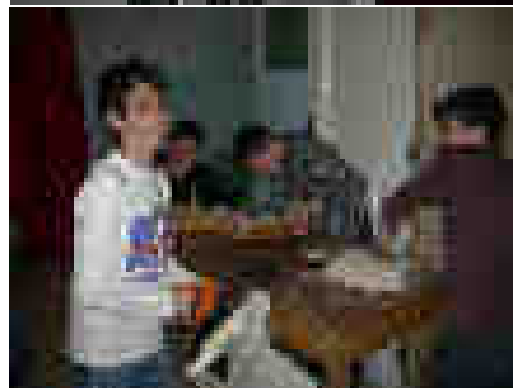
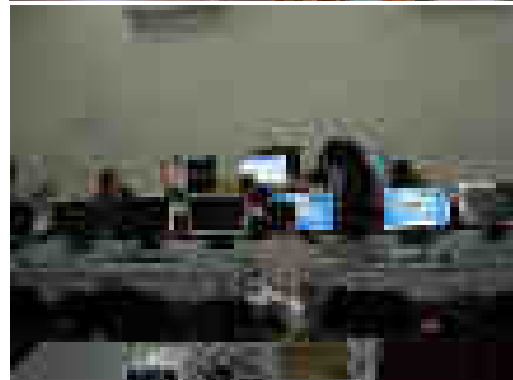



evidenziare, infine, che per la realizzazione di tale progetto la Fondazione ha impiegato 8 unità lavorativa distribuite equamente tra le due strutture dove sono svolte le attività progettuali.

- Agosto: Con riferimento al bando per la gestione del servizio socio-assistenziale di ADI ed ADS e relativo all'ambito territoriale Bitonto – Palo del Colle la Fondazione ha aderito alla proposta progettuale presentata dal Consorzio Meridia.
- Settembre: Con riferimento all'Avviso FC/09 "piani formativi aziendali" Legge 236/93 – art. 9, la Fondazione, in collaborazione con lo studio di consulenza "Gea Consulting", la Fondazione ha presentato alla Regione Puglia – Assessorato alla Formazione Professionale - un progetto di "**Applicazione di un sistema di gestione integrato, qualità, ambiente, sicurezza ed etica sociale**".
- Dicembre: con riferimento al P.O. FESR Puglia 2007-2013 Asse III "Inclusione sociale e servizi per la qualità della vita e l'attrattività territoriale", si è avuta comunicazione dalla Regione Puglia di ammissibilità provvisoria al finanziamento per il progetto "**Kairos: per un'assistenza a misura dei bisogni**". Tale progetto, presentato nell'anno 2008 e finalizzato allo sviluppo di un sistema informativo territoriale al fine della conoscenza dei bisogni e degli interventi e servizi in ambito sociale e socio-sanitario, prevede una partnership tra i seguenti enti: Consorzio Mario Negri Sud – Laboratorio di Epidemiologia di Cittadinanza; Università di Bari – Dipartimento di Scienze Neurologiche e Psichiatriche; Cooperativa Sociale Occupazione e Solidarietà; ambito territoriale Bitonto-Palo; ambito territoriale di Massafra; comune di Uggiano La chiesa; cooperativa Sociale Occupazione e Solidarietà.
- Dicembre: Con riferimento al P.O. FESR PUGLIA 2007-2013 - Asse III – Linea 3.2 – Azione 3.2.1 - "Inclusione sociale e servizi per la qualità della vita e l'attrattività territoriale", e riguardante l'avviso pubblico per il finanziamento di strutture ed interventi sociali e socio-sanitari, è stato presentato alla Regione Puglia il progetto "**Un tetto per tutti**". Esso prevede la ristrutturazione di un immobile (ex scuola Materna) di proprietà dell'Arcidiocesi di Bari-Bitonto concesso in comodato d'uso gratuito alla Fondazione al fine della creazione di un Centro di pronta temporanea accoglienza per adulti in grave stato di disagio sociale ed abitativo.

Linea Operativa Formazione:

- Con riferimento all'Avviso n. 1/2009 misura 3.2 – operatore socio-sanitario – la Fondazione ha stipulato un accordo di partenariato con il Cnos-Fap di Bari al fine dello svolgimento di un tirocinio formativo all'interno dell'Hospice e della Casa Alloggio "Raggio di Sole" di n. 6 allievi frequentanti il Corso per operatori socio-sanitari.
- accordo di partenariato stipulato con il Cnos-Fap di Bari che ha permesso la riqualificazione professionale di quattro dipendenti della



Fondazione attraverso un percorso di formazione per la figura professionale di Operatore Socio-Sanitario.

- Luglio: si è concluso, il tirocinio di formazione ed orientamento di un soggetto svantaggiato nell'ambito del progetto "Il cantiere dell'inclusione" – PIT3 – Area metropolitana di Bari – di cui si era stipulata apposita convenzione tra la Fondazione e il Consorzio Meridia nell'anno 2008. A seguito di tale tirocinio la Fondazione ha proseguito la collaborazione con il soggetto attraverso l'assunzione a tempo indeterminato P/T dello stesso con mansioni di addetta alle pulizie.

Infine l'ufficio ha istruito e seguito, sin dal 2008, le seguenti pratiche:

- domanda di autorizzazione all'esercizio della Casa di Accoglienza "Xenia" (art. 74 del Regolamento Regionale n°4/2007), il mese di settembre si è consegnata al Comune di Bitonto la relativa documentazione. Si è ancora in attesa di riscontro da parte dell'ufficio preposto.
- Domanda di autorizzazione all'esercizio per la Casa Alloggio "Raggio di Sole" in attuazione di quanto previsto dalla L.R. 19/2006 art. 40 lett. d) e relativo Regolamento di attuazione 4/2007 art. 34 lett. d).

IL PREMIO NAZIONALE SANTI MEDICI

Nel 2009 si è riunita la commissione giudicatrice della XIII edizione che ha esaminato i diversi lavori pervenuti alla segreteria e, contestualmente, ha avviato la fase organizzativa del convegno scientifico che si terrà nei primi mesi del 2010.

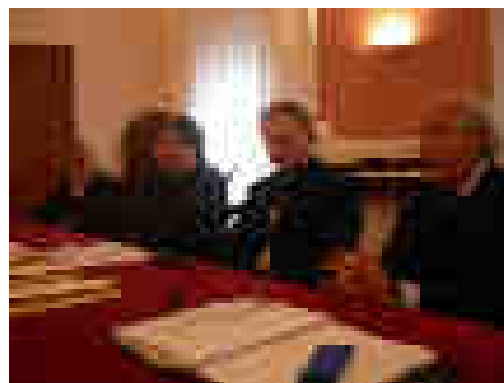



IL SERVIZIO CIVILE VOLONTARIO



Nel novembre 2009 si sono conclusi i progetti "**Studio dunque gioco Il parte**" e "**A.I.D.S.: Accompagnare, Integrare, Donare, Sviluppare...un Raggio di Sole**" che hanno visto l'impiego di 12 volontari del nell'ambito, rispettivamente, dell'animazione, promozione culturale e sostegno scolastico per minori e a

rischio e assistenza ai malati in aids.

Sono, invece, ancora in itinere i progetti "**Accompagnamoli**" e "**Rose senza spine**" per i quali sono impegnati, rispettivamente, ulteriori 8 volontari per attività di sostegno scolastico, e 4 volontari presso la Casa d'Accoglienza "Xenia". Tali progetti si concluderanno i primi giorni dell'anno 2010.

Con pubblicazione sulla Gazzetta Ufficiale della Repubblica Italiana n. 48 del 26 giugno 2009 – 4^a serie speciale – concorsi ed esami sono stati approvati tre nuovi progetti denominati rispettivamente: "**La ludoteca del giocattolo antico**"; "**L'arte d'imparare**"; "**Il sentiero delle rose**". Il primo in coprogettazione con la cooperativa Pegaso di Carovigno; il secondo ed il terzo con il Comune di Bitonto. I tre progetti prevedono l'impiego di 8 volontari da ripartire tra Casa Alloggio, Casa d'Accoglienza e Centro Sportivo a partire dai primi mesi dell'anno 2010.

Nel mese di luglio è stata presentata alla Regione Puglia la richiesta per l'accreditamento della Fondazione quale ente di 3^a classe. Ciò permetterà di poter richiedere un numero maggiore di volontari in servizio civile (fino a 27 giovani contemporaneamente) da suddividere nei diversi servizi. Con determina 175/2009 del 27/10/2009 la Regione Puglia ha inserito la Fondazione tra gli enti di 3^a classe.



4.3 PROFILO

4.3.1 GOVERNANCE

CONSIGLIO DI AMMINISTRAZIONE

Il Consiglio di Amministrazione è formato da:

**Presidente Onorario: S. Ecc.za Mons. Francesco Cacucci,
Arcivescovo di Bari-Bitonto**

SAC. FRANCESCO SAVINO - Parroco Rettore Parrocchia-Santuario Santi Medici di Bitonto. Presidente e legale rappresentante della Fondazione dalla data di costituzione.

SAC. VITO MANCHISI – Economo Arcidiocesi di Bari-Bitonto. Componente di diritto.

CARMELA NOVIELLO - Magistrato - Consigliere d'Appello - Tribunale di Bari. Consigliere da Maggio 2006. Vice Presidente della Fondazione.

VITO CARBONE nato a Bitonto Funzionario Coordinatore ASL BARI. Consigliere da Maggio 2006 a Maggio 2009.

FRANCESCO BRUNO Professore Ordinario di Terapia intensiva - Università di Bari - Policlinico. Consigliere da Maggio 2006

ALMERICICO CICCHETTI - Professore di economia aziendale - Facoltà di Economia - Università "G. D'Annunzio" di Chieti e Università Cattolica "Sacro Cuore" di Roma. Consigliere da Maggio 2006

ELIO MATERA - Dirigente Regione PUGLIA sviluppo economico e innovazione tecnologica. Consigliere da Maggio 2006

Il Consiglio è nominato dall'Arcivescovo di Bari-Bitonto pro-tempore ai sensi e per gli effetti degli artt. 6 e 9 dello Statuto vigente. I Consiglieri svolgono il loro ruolo a titolo gratuito. Il Consiglio durante l'esercizio 2009 si è riunito due volte in concomitanza con l'approvazione del bilancio consuntivo dell'esercizio 2008 e dell'approvazione del budget dell'esercizio 2010. Nelle stesse riunioni il Consiglio ha deliberato su numerosi punti all'OdG.



COLLEGIO REVISORI DEI CONTI

Il collegio dei revisori, nominato dall'Arcivescovo di Bari-Bitonto ai sensi e per gli effetti dell'art. 13 dello Statuto vigente, è composto da:

- ❖ Dott. COSTANTINO SAVERIO – Revisore Contabile - Presidente
- ❖ Dott. MANCAZZO ANGELO – Dottore Commercialista Revisore Contabile - sindaco effettivo
- ❖ Dott. DANISI MARCELLO - Dottore Commercialista Revisore Contabile – sindaco effettivo

Il Collegio ha una durata quinquennale ed è in carica dall'anno 2006. Durante l'esercizio 2009, il collegio si è riunito puntualmente a scadenza trimestrale. I Consiglieri operano a titolo gratuito.

4.3.2 LE PERSONE

Lo Staff:

Anna Cannone, *Direttore Generale Hospice*

Tommaso Fusaro, *Direttore Sanitario Hospice*

Sandro Carbone, *Direttore Generale Servizi Socio-Assistenziali*

Giovanni Vacca, *Responsabile Amministrativo Fondazione*

Fiorella Falcone, *Responsabile Casa Alloggio e Casa Accoglienza*

Angelo Molfetta, *Responsabile Segreteria e Auditorium*

Emanuele Abbatantuono, *Responsabile Centro Sportivo e Progettazione*

Pietro Corcella, *Responsabile approvvigionamenti e Mensa*

Piero Carbone, *Responsabile Sala Polifunzionale*

Rita Lovascio, *Responsabile Centro d'Ascolto*

Le Collaborazioni:

Pantaleone Tatulli, *Consulente Fiscale*

Domenico Pastorella, *Consulente del lavoro*

Vincenzo Trovato, *Psicologo Casa Accoglienza*

Michele Galgani, *Psicologo Hospice*

Valentina Romano, *Psicologa Hospice*

Domenico Diomede, *Responsabile della Sicurezza*



I Dipendenti

61 tra uomini e donne che quotidianamente con ruoli e funzioni diverse spendono la loro vita per la realizzazione dei progetti.

Fondazione "Opera Santi Medici Cosma e Damiano - Bitonto - ONLUS" Organigramma Nominativo

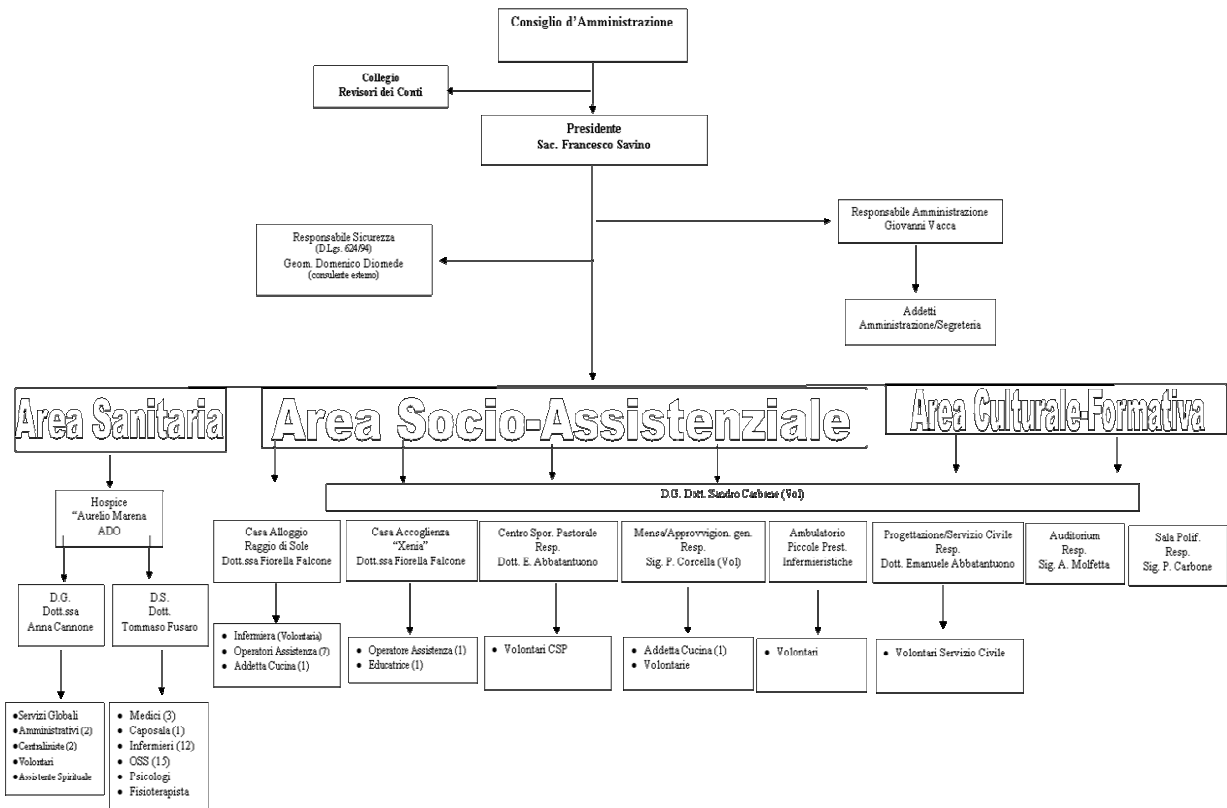

I Volontari

94 tra uomini e donne di buona volontà. Nelle attività della Fondazione hanno un ruolo importante per coadiuvare gli operatori dei servizi.

I Sostenitori

Il loro aiuto è prezioso. Sostengono la Fondazione ed i suoi progetti.



4.3.3 STAKEHOLDER

Gli Stakeholder per la Fondazione sono tutti coloro che sono direttamente ed indirettamente "consegnatari" della sua missione e dei suoi valori, che hanno per qualche motivo un interesse nell'organizzazione.

La Relazione di Missione è destinata soprattutto a loro, per confermare un *insieme* che opera ogni giorno e rende possibili i progetti che sono stati realizzati in questi anni.

Questo insieme è costituito da tante realtà ed ognuna meriterebbe di essere menzionata, ma qui è possibile evidenziarle per gruppi. Grazie di cuore a tutti!

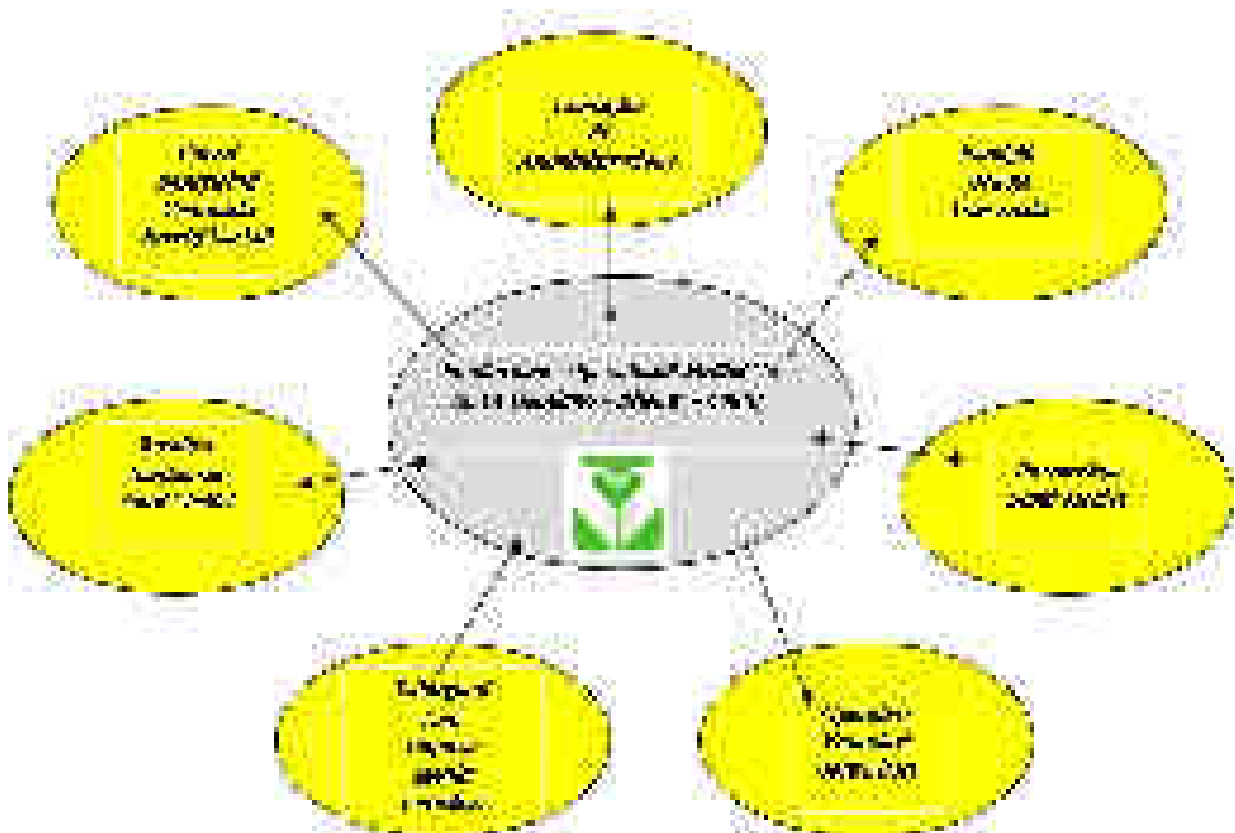



4.4 RASSEGNA STAMPA



24 febbraio 2009



11 dicembre 2009



4.5 OBIETTIVI 2010

La Fondazione nel 2010 continuerà ad impegnarsi a raggiungere obiettivi concreti come:

- ❖ promuovere l'uguaglianza di genere;
- ❖ combattere l'HIV e garantire una qualità di vita agli ammalati di AIDS;
- ❖ celebrare i 20 anni di attività della casa accoglienza "Xenia"
- ❖ contrastare la povertà nelle sue esigenze primarie;
- ❖ sviluppare un partenariato globale per lo sviluppo;
- ❖ recare sollievo nel tempo della malattia inguaribile;
- ❖ proseguire e rafforzare i progetti e i servizi già attivati;
- ❖ ottenere le certificazioni di qualità ed etica.

A tal fine, la Fondazione si impegnerà a far crescere la sua struttura in termini di qualità e quantità:

- ❖ certificare e rendicontare, sempre, la qualità dei suoi bilanci e del suo operato;
- ❖ sviluppare programmi di formazione per gli operatori, educatori, volontari sostenendoli nella loro azione;
- ❖ accrescere il numero dei generosi volontari e sostenitori;
- ❖ diffondere e sensibilizzare alla cultura della sussidiarietà, della solidarietà e della condivisione.

4.6 CONCLUSIONE

Per quanto attiene agli aspetti meramente amministrativi si rimanda al Bilancio di esercizio e alla sua nota integrativa.

Il 2009 ha chiuso il suo conto economico con un avanzo di gestione pari a € **368.511**. Si propone, pertanto, di destinare l'avanzo al fondo di riserva.

Bitonto, 01/04/2010

Per il Consiglio di Amministrazione
Il Presidente della Fondazione
(sac. Francesco Savino)



Fondazione

"Opera Santi Medici Cosma e Damiano - Bitonto - ONLUS"

Piazza Aurelio Marena, 34 – 70032 Bitonto (BA)

Tel. 0803715025 – Fax 0803757470

fondazione@santimedici.org www.santimedici.org

C.F. 93092390728 – P.IVA 05278590723